滿洲報

大正十五年六月一日

(本報價目)每張銅幣八枚每月現大洋一圓每三個月現大洋二圓九角每六個月現大洋五圓六角全年現大洋十一圓報費先惠郵票不收 (廣告刊資)一行十四字起碼刊資一日每行現大洋一圓特別及長期者另議

大連市山縣通一四二番地 發行所 滿洲報社 電話 編輯部(長)七五一三番 經理部 四〇三四番 振替貯金口座(大連)三七二番

論說

顏攝閣今後觀 (佑久)

顏閣攝政、轉瞬將屆匝月、謂其可以苟延乎、則閣員迄無一人就職、謂其不可久延乎、則顏閣當此四面楚歌、衆矢咸集之會、而有鄂吳北上之實現、恢復顏閣原爲吳氏個人獨裁主張、力排衆議觀成者、則詎非顏閣生命無虞之大好消息乎、況據最近漢口消息、當吳北上行將啓程之際、總部迭開會議、討論顏閣問題、其大致主張、分甲乙兩派

(甲)急進派、急進派之主張、謂顏閣攝政、不特適符憲法、且最大長處、在能繼續完成關稅會議、蓋顏閣攝政、其最大之任務(厥)爲召集國會、改選總統、組織合法正式政府、一則匡救完成關稅會議、此次閣員、如顧維鈞、王寵惠、施肇基輩、均外交系人、對於關稅情形、知之最稔、且就歷史而言、關稅會議、源自華盛頓會議、而顏王施顧輩、均爲華會經手者、令其接辦關稅會議、自收爲輕就熟、事半功倍之效、故爲完成關稅會議、救濟中國財政、發展國民經濟而言、實有維持顏閣之必要、至其辦法、則以次長代理部務、勉强做去、主此說最力者、蓋均有次長資格而希望代理部務者也、惟此派究居少數、而大多數主持則稍爲和緩云

(乙)緩和派 緩和派之主張、謂馮軍未滅、南口去京咫尺、一發京師危險殊甚、此刻實有遷就一切、維持軍事合作、貫徹驅除國軍工作之至要、既決計軍事合作、則政治問題自宜稍爲遷就、不宜堅持已見、致或影響及於軍事合作、顏閣發表、護憲面子、既已敷衍過去、則由顏閣副署繼閣命令、以靳雲鵬、組織繼任內閣、而酌加交通系入、使財政、交通收入機關、各方分配得其平衡、則軍派主張之理由也、總部大多數人、均贊成之

統觀上述兩派之主張、雖急緩殊途、而護憲則一、是今後顏閣之運命、全繫乎吳氏北上之後、側聞吳之此行、原爲貫徹護憲目的起見、則顏閣不難延長、惟奉方對於顏閣、立於極端反對方面、吳倘依乙派之主張、而以驅除國軍、趨重軍事方面着手時、顏氏縱八面玲瓏、恐亦不能久於戀棧矣

風景依稀似去年之 上海南京路 (上海專電卅一日到)

五卅週年羣衆大示威 又演一塲險劇

五卅案一週紀念大會於三十日午前十時在西門街公共體育場舉行戒嚴司令部派出一小部隊戒防警察方面亦派多數武裝巡查出動嚴重取締而與會者因此較稍少途得安然閉會、群衆嗣又組成隊 在華街遊行由午後二時許形勢驟爲不穩學工多數相雜之大羣衆入南京路在中央地點撒布宣傳單又分十名爲一群往電車站停立要求運轉手罷工且每有華人乘車即被其拖下至午後二時十五分 **電車竟至全部停駛 而合乘之汽車亦行停駛此外各汽車以均避行南京路** 群衆中尚有女學生與女工甚多並向通行中之電車頻投石塊云

又電因形勢 **惡化至午後三時各國義勇隊已行召集** 南京路一帶 羣衆至午後四時半向北車站方面進行關於羣衆之行動工部局官應取不干涉主義 **義勇隊員乘安設輕機關槍之自働車頻次在南京路急驅 裝甲汽車出動** 電車之被襲破壞者約三十輛合乘汽車約九輛 **外國當局 窮追群衆且使消防隊總出動用水龍驅擊群衆** 群衆入附近茶館自樓上持出小槍勢極危險而依 **襲擊南京路負傷者爲西洋人一名華人 被捕者二十名** 集合南京路之群衆約一萬七千名

又電云三十日爲五卅案一週紀念各處雖有示威舉動但因官憲之嚴追未平釀成大事惟朝來流言盛行形勢不穩至午後各處漸有行動學生國於南京路附近因悲憤所激阻止電車進駛結果電車竟無乘客而至停駛風雲甚急日本義勇隊下非常召集合武裝戒備或至發生風潮亦未可測云

又電云在公共體育場舉行之五卅烈士一週紀念會閉會後由女學生女工等率先通過法界往南京路舉行大示威運動並在路傍演說男學生與勞工等在路之兩側應援南京路滿盈群衆尤其客歲發生流血慘劇之老閘附近最稱混亂各國竟至召集義勇隊出動云

會審公廨問題

滬領團致電外團報告會審公廨問題交涉經過並請示今後之方針外團念八日會議之結果覆電飭照常繼續交涉云(北京專電卅一日到)

因羣衆襲擊 汽車燬而人傷

正金銀行上海支行行員日人和田英太郎與友人三名乘汽車經過南京路時爲羣衆所襲汽車顛覆同乘之藤田石原兩氏受傷羣衆又注煤油將汽車焚燒而去(上海專電卅一日到)

吳子玉無心歸漢 (漢口專電卅一日到)

電令所餘部隊悉北上

鄂吳念九日致電漢口總司令部令所餘部隊全部北上並命京漢鐵路南局準備列車漢皐一般人揣測吳氏似暫無歸漢之心云

議員宣言復國會 (北京專電卅一日到)

在京之舊國會議員三十日發出通電宣言國會應恢復民國十三年十月之現狀行使職務至於國會之召集期日俟在京議員至法定數時再定之云

俄在蒙修築兩路 (東京專電卅一日到)

據某方接電俄政府最近與外蒙當局締結條約修築縱斷蒙古並橫斷蒙古之兩大幹線鐵路此兩大鐵路現在雖爲經濟的鐵路實含有政治的意味俄政府對組織外蒙聯盟乃多年之宿望擬將蒙古置於如高加索聯盟之地位表示將來擬使之爲俄政府聯邦之一之積極的野心故頗堪注目云

示威者旋即分散 (上海專電卅一日到)

但流言蜚語尚百出

因恐由卅日夕刻發生意外風潮外國義勇隊與特務巡查全行出動嚴重警戒午後六時以後電車合乘汽車等一切交通機關全行中止南京路群衆六亦漸分散尚可保沈靜無事但流言盛出有謂卅日晚將由數十名組織決死隊襲擊各處日紗廠 夜業東部方面雖尙運轉然西部已無一人上工云

工會通告復工期 (上海專電卅一日到)

總工會通告云中國紗廠工由卅一日復工外國紗廠職工卅一日休假一日復工並爲紀念休業中各自應行注意勿紊亂秩序云

中日親善論 (三續)

其親善之方法即在於提携建設工業之滿洲

滿鐵理事 男爵 大藏公望

黄君之言曰、余高唱亞細亞人之必亡、中國既亡、日本亦難獨保亞細亞、如印度、波斯、緬甸、印度支那、菲律濱、馬來半島等地、已爲英美法諸國所併吞、現在亞細亞太陸中之獨立者、僅不過爲中國、日本、暹羅、三國、而暹羅尙不足論、亞細亞人之負擔亞細亞者、厥惟中日兩國是也、然今日中日兩國之感情、甚爲隔閡、實不堪慨嘆之至、中國若聯合英美排日本、則日本必亡、日本既亡、而中國亦不能獨存、日本若聯合英美排中國、則中國而由英美深知日本之强盛、有如眼中之釘觀之、若中日兩國發生軋轢、勢必爲其巧獲漁人之利、但中日兩國國民、猶未悟及此點者、殊屬利令智昏、良可慨也、余爲中日兩國民聯進一言試之、日本果能獨呑中國、儘可呑之、既知不能併呑、而企圖併呑者、徒招中國人之反感、陷於歐美人之術中、爲日本人有百害而無一利、中國果無需日本之力、儘可排斥之、若知不能獨排斥日本、必假歐美人之力而排斥時、則自削固有之壁墻、使盜賊之勢力、藉入中國、亦有百害而無一利、夫旣知有百害而無一利、曷早改變方針耶、宜始之以自然、繼之以決斷、內不爲愚俗之非難所阻、外不中歐美之離間、以得全亞細亞起死回生之法、其法維何、卽在「中日同心維持全亞」之八個字也

歐美列强與中國並日本與中國之關係、實如黄氏之言、中日兩國務須聯袂携手、互合步調、以向同一之目標邁進也、如爲目前之小是非、或閑是非所因、殊非相爭之時、況因區區之感情問題、大至關係兩國之存亡、與亞細亞民族之死活、故事前宜使之雲消霧散、於青天白日之下、披瀝胸襟、高談百年之計、惟世間之事殆無準理而行動、輒爲感情所制利害之計較、固勿庸論、且恒覓無理進行之故、宜互凝克已之風、虛心坦懷、儘我愼思、使共同之目標顯明、非期早速達到親善之目的則不可、若共存共榮之說法實際無用、且中日親善之談義、在現代亦覺遲緩、今者祗宜撤除双方之墻壁、應取容易之手段、卽互無隔意實行握手可也、做諸日隗始之之筆法、將日本人對中國之誤解原因、枚擧如左、以供兩國識者之參考焉

日本人對中國誤解之原因

一、中國國土過大、有群盲評象之觀

二、日本人通歐美之事情者固多而不諳中國事情者更多

三、由國民性之相異、最易謬於判斷

四、關於中國之正確報告甚少、且研究亦不深

五、因狀態之變化迅速、新知識亦忽可爲舊知識

六、對中國與中國人同情尊敬之念極薄、尤其因中國之國力日衰、日本之地位比較稍高、結果不知不覺間、致釀成對中國侮蔑之念

七、從軍於日清、日俄、明治三十三年戰役、並青島畧取戰之兵士等、祗知侮蔑中國人、而不知尊敬之、彼等歸桑梓談笑之間、即是使一般日本人對中國生輕侮之心

八、赴中國者先懷得利權或利益之念頭、易於判斷事物

九、觀滿洲而斷中國者甚多

(未完)

關會將由此中止 (北京專電卅一日到)

日本恐關會中止極力挽回大勢所謂將命全權回國者不過一種宣傳此非事實而各國因關於華府會議條約之附加稅已成立列國案故擬乘時作暑中之休假各國委員將各往避暑使關會由此放置即事實上使之中止日本方面雖從中盡力維持但已至何不得爲之形勢云

王懷慶嚴禁開會 (北京專電卅一日到)

並命學生總會解散

衛戍總司令王懷慶於北大以暨各學校各團體派多數巡警禁止五卅紀念會並命學生總會解散

武漢亦舉行示威 (漢口專電卅一日到)

武漢學生聯合會暨各團體準備於五卅紀念日聯時集會舉行示威運動聞陳督辦已予一種限制的許可云

滬工商界之宣言 (上海專電卅一日到)

滬上商工界發表五卅案一週紀念之宣言爲圖改善勞働者之生活與地位宜明非貫徹左列各項不可其根本之主張爲

一、排除不平等條約 二、收回租界 三、收回會審衙門 四、撤退各國駐屯之海陸軍 次以具體的要求 一、制定保護勞働法 二、保證勞働者之利益 三、勞働者獲得參政權又以生活改善之最少限度要求 一、履行去年之復案條件 二、不得無故解雇 三、半年增薪一次 四、薪水最低每月二十元 五、八小時工作 六、不得干涉勞働者之自由

車稅問題將解決 (奉天特電卅一日到)

車馬徵稅問題卅日經中日當局之互相讓步行將解決

楊村鐵橋忽破壞 (天津專電卅一日到)

楊村鐵橋卅日夕突爲破壞京津間鐵路交通又杜絕有謂諒係國軍間諜所爲或謂係奉軍發生內訌但原因不明

降順之匪軍突叛變搶刼 (鐵嶺專電卅一日到)

某處接電西豐駐屯中之馬賊仁義團歸順兵二營卅日朝突如叛亂包圍掏鹿街掠奪放火市街爲猛火所包官兵雖往討剿但賊軍佔優勢云

煙台煤礦爆發演出慘劇 (撫順特電卅一日到)

卅一日朝三時許煙臺煤礦發煤礦夫死三名重傷八名輕傷五名原因不明損害程度現正在調查中云

關會果即結束耶

所謂列國決議案將擬就 承認華府增稅案即閉幕

北京快信、列國利用中國政局之紛亂對於關稅會議、決定只照華府決定之範圍、增加二五附加稅將其收入大部移爲外債整理之用將來正式會議開會時、要求中國當局承認、旋即閉會、作一結束畧情已誌前報、關列國專門委員連日開會討論作成之決議案辦法現已於二十五日由該專門委員會將應實行增稅五厘之奢侈品目表作成、各國委員亦已同意、該表係以煙酒類爲主、其他如絹製品毛織品、高級化粧品、毛皮類、裝飾品、石類等、亦均包含在內至日本對華最大貿易品之棉絲綿布類及其他小工業品、則編入普通品中不在奢侈品之列 其次各國專門委員、對於最困難之增收用途及保管問題、亦正在極力討議之中、一部委員雖提議將增收金額、由各國方面之保管機關保管、而暫擱置其用途問題、俟諸日後再行決定然大部主張一勞永逸辦法、同時均予解決、至增收額之三千萬元大體當分配如下、一、政費 二、開港地附近厘金廢止基金及 三、整理不確實債務三方面、關於分配率並裁厘辦法、及整理內外債比率等、亦正在進行中、連日會議、列國意見已甚接近大約六月初旬卽能成立各種協定作爲列國全權間所成立之決議案、將來經過一度、正式會議、但使中國代表不反對、卽不難於二十日前後通過、而後由議決暑期休會一事、將來中國政府如果安定、則續行召集、屆時與會人員僅爲各國駐華公使及專門委員、不派特使、如政局仍是紛亂、則更可托故無期遷延矣

一胎產四女

臺灣三砂灣十三番地中野照子年十九歲於念八日午前八時至十一時間連產女四名死一名生三名云(臺北專電卅一日到)

唐生智軍已實行總退却

漢口特訊湘一二兩師各出三團、湘鄉經養奮、會攻衡山、傳已接觸唐生智、方爲何鍵、李品仙、兩旅

又漢口特訊(一)唐生智部總退却中路退守賀家山萱洲河、東路退守來河口、西路退守渣江洪羅廟寶慶衡山兩處尙留殘部掩護、葉開鑫賀耀祖各部、正分途乘勝追擊(二)蔣介石密助唐生智、軍械過韶關、被魯滌平扣留(三)駐漢義國領事昨乘兵艦來湘、稱赴衡陽會某教師、被湘交涉署察覺、與唐不無關係、常卽報知葉開鑫、阻止上駛、現該艦尙停泊長沙、諒領事約二十八乘車返漢云

北伐軍之聲勢

特訊、北伐軍前隊約三萬、每團有監察隊百五十名、輸送兵二百名、訪探諜報宣傳各百名、朱培德北伐兵站總監、英德設飛機站、蔣介石派林董南、譚延闓派周鰲山、赴湘襄贊軍機

香港另訊、此間傳廣州國民政府軍事委員會、決定以在粵之湘滇軍會同桂軍攻湘、以粵軍及何應欽一部入贛、蔣介石擬率第一軍三師及入伍生由南雄始興入湘、

又訊、預定入湘軍隊、計粵軍四萬、桂軍一萬餘、廣東已開始招募北伐軍夫又龍工委員會擬組織北伐輜重隊、正在募集與香港罷工失職者充任云

奉海鐵路公司佈告第十一號

爲佈告事查本路鋪軌工程現已經過章黨茲定於六月一日起出售章黨客票兼辦零擔貨運并每日增加客車一次合將客票價目暨行車時刻公佈週知此佈

附表

客票價目

起站	至	價目
(一)奉天至	舊站	奉大洋一元
	撫順	奉大洋二元
	章黨	奉大洋三元二角
(二)舊站至	奉天	奉大洋一元
	撫順	奉大洋一元
	章黨	奉大洋二元二角
(三)撫順至	奉天	奉大洋二元
	舊站	奉大洋一元
	章黨	奉大洋一元[illegible]角
(四)章黨至	撫順	奉大洋一元二角
	舊站	奉大洋二元二角
	奉天	奉大洋三元[illegible]角

行車時刻

車站	時刻	往
奉天臨時車站	上午七時 / 下午一時三十分	往章黨
舊站車站	上午七時五十三分 / 下午二時二十三分	往章黨
	上午十一時四十分 / 下午六時十分	往奉天
撫順車站	上午八時五十分 / 下午三時二十分	往章黨
	上午十時五十分 / 下午五時二十分	往奉天
章黨車站	上午九時五十分 / 下午四時二十分	往奉天

洮昂鐵路工程局廣告

爲廣告事查本路客貨運輸業經先後開始辦理併經登報佈告在案惟彼時因貨運手續籌備尙未完善祗能裝運整車貨物而零擔貨物未能同時裝運現在各項手續均已籌備就緒業經通告各站由四月一日起開辦零擔貨運以便商賈實行辦理車站爲洮南、白城子、鎭東東屏、街基、泰來、五廟子、江橋八站欲知詳細章程者可到就近各車站或本局車務課詢問一切除佈告外恐未週知特此廣告

四洮鐵路局洮南新市場出放街基廣告

本局爲振興商業起見在洮南車站開闢市場出放街基業於去年九月間登報招商承領在案茲查該市場所餘各等街基爲數有限合再廣告凡有意承領者應卽遵章來局繳價領取大單以憑換照管業萬勿觀望自悞特此廣告

吉敦鐵路工程局啓事

本局修路合同原係包工性質經費既然有限用人更爲無多而且新線員司半由舊局爭任力圖撙節不另開支此時草草規模業經就緒寥寥位置均已有人乃近日屢接薦書積高盈尺交來名柬會集成堆謝絕則開罪親朋安插則已無地位幾經思索深感困難茲特據實聲明掬誠表示幸願四方賢士勿再請薦雖錐囊所有一切名條謹當藏諸夾袋但有借重之處必定順序函邀如能設法之時當再從優禮聘少陵廣厦終抱此心大雅扶輪敢期異日諸惟曲諒統希鑒原此啓

美人排外之酷烈（東京專電 卅一日到）

美國議會目下提出關於排斥外人之四項法案如左

一、憲法修正案　二、移民登錄法案　三、外國人追放法案

四、對外國人移民之關於市民權法案

就中之第一項案固無通過之望然此外均不許樂觀美國對日並對東洋之移民愈將完成酷烈之法網云

滿鮮記者大會開催之盛況及決議事項（京城專電 卅一日到）

滿鮮新聞通信記者大會於三十日午前十一時在朝鮮旅館開會與會者滿鮮新聞記者百有餘名本報特派久留宗一主幹與會來賓方面有齋藤總督湯淺政務總監三矢警務局長池田殖產局長草間財務局長日下部憲兵司令官暨官民有力者頗不乏人甫開會由宮部京日副社長就司會者主席宣告開會繼由權藤朝新副社長述開會辭由司會者推有馬京城日日社長爲議長當經滿場一致舉有馬氏代宮部氏就議長席將入決議時首由石原京城日日主筆提議捧呈李王殿下追悼文滿場一致可決即選代表委員即日捧呈昌德宮次又提出下列之決議案

一、決議案　爲期言論政策之統一促當局之反省（由提案者權藤朝新副社長說明）

一、決議案　名譽毀損之罪應與日本內地法相同許其立證事實得其確證時即不能處罰並設以免除賠償之規定

（由後藤朝每社長說明對以上之決議三矢警務局長有此爲當局之希望者之演說）

一、決議案　扣留之新聞電報須通知發信人且應返還其料金（由提案者吉川電通支局長說明提案之理由）

對上述諸案由當局者均有答覆依吉川氏之動議採決決議案之結果以上三案一致表決嗣有總督總監之祝辭並披露若槻首相床次本黨總裁田中政友總裁以暨各方面之祝電一同撮影後即共午餐至午後二時半散會

滿鐵社長之行程（奉天專電 卅一日到）

安廣滿鐵社長與內田康哉伯爵於三十日午後抵奉天由鐮田公所長嚮導歷訪張作霖莫德惠事清和後臨內田伯之歡迎宴在大和旅館逗遛一宵俟卅日夜由大連出發之大藏理事藤根鐵道部長抵奉後於卅一日朝七時由奉天就道赴吉林

安東之氷雹爲災（安東特電 卅一日到）

安東於三十日午後一時鳴雷降雨至午後一時十二分由大雨隨降氷雹大約姆指一時交通幾爲杜絕經四十分始止當此五穀萌芽青苗在地之時受害殊大云

秩父宮又歸倫敦（倫敦專電 卅一日到）

秩父宮殿下因已登阿爾卑斯故於念九日夕又歸倫敦

意國務總理軍縮問題談（諾然電 卅一日到）

意大利國務總理兼外交部長墨索里尼氏關於世界之軍備縮小問題大致談云

若他國不同時撤廢軍備結局不過一悲中之喜劇而已又意大利單獨實行軍縮即等於意大利之自殺意大利在國際聯盟理事會並理事會決不能無視全會一致之制度關於洛加諾條約對意大利布連奈爾國境不求德國保障蓋因該國境非意德間國境云云

英政府因之念九日又公布繼續非常狀態之宣布即仍實行非常時權力法云　倫敦專電卅一日到

德京國王廣場改稱共和廣場

德國柏林帝國議會議事堂與參謀本部所在之最有名之國王廣場茲次改爲共和廣場日本大使館即在此附近云（諾然電卅一日到）

煤礦仍中止工作勢與罷工相同

煤礦工仍中止工作勢與罷工相同

孤山草木皆兵

石家莊特訊、晉軍自漾（二十三）晨七時突破敵陣佔領孤山後、敵軍分兩路退卻、一部沿御河西岸向豐鎮方面退卻、一小部乘火車遁逃、其未得搭載之部隊、悉渡御河東竄、晉軍整隊追擊、御河西岸敵軍遺棄槍砲彈藥車輛甚多午後二時、孤山東北兩面三十里中騎隊分馳搜索、不見敵兵、晉軍因連日苦戰、未窮追、敬（二十四）晚、敵軍復由鎮川魯潤兩處反攻、同時北面閻家營之敵軍亦突來響應、晉軍前線、乘壕猛擊、終夜鏖戰敵未得逞（二十五）晨雙方肉搏擲彈、互有死傷晉軍孤兒店及雲崗堡兩處援隊、均於午前先後趨至、全軍奮勇、午後四時、敵軍紛向東退云

解決時局之公開會議醞釀

京訊、吳佩孚現已北上、張吳携手、已在目前、四頭會議之說、或能實現、亦未可知、但另據一消息、聯軍將領張宗昌褚玉璞等近另有一項意見、以爲對於時局奉天方面、既主張公開辦法今秉此旨、不妨開一局會議、即將四頭會議、擴充之、凡各省疆吏、均可列席、以便公開討論、免除隔閡云

吳佩孚北上經鄭州及定收拾時局之計畫

北上目的在完成護憲　張作霖入關說之京訊

吳佩孚廿六日由漢啓節、二十七晨已過信陽州、向駐馬店前進、午到鄭州、吳氏在漢預定在鄭勾留三日、即赴洛陽、在洛一日即赴保定、在保定勾留二日、與各將領會商一次、再赴長辛店、檢閱軍隊、又據外人方面消息、吳擬在鄭州住一日、赴洛三日勾留然後再赴保定、留保預定三日、田維勤、靳雲鶚、因吳氏行將抵保、特在光園、爲吳設備行轅、所有光園內外及馬路、均經稍事修結、原駐在光園之討賊聯軍第一軍運輸司令黃殿臣、業已挪出云、又訊、吳氏二十七日午抵鄭州、寇英傑在鄭迎候閻錫山與晉北軍事緊急、無暇赴石家莊晤吳派代表接洽云

信陽特訊云、吳佩孚於宥晨由漢口循禮門啓節、正午至孝感、閱張占鰲旅操、訓話至一小時、奉晉、陝、甘魯代表均在、張占鰲親自指揮云

吳佩孚此次北上、確將入京、但途中所過洛陽、鄭州、開封、石家莊、保定各地、均須停車、自外就擱時局、故究能準於六月二日到京與否、尚難斷言、惟吳因在漢要務羈胜、半月後定須南下耳、吳此次北上、第一步以解決保鄭兩處軍事爲重要、第二步對於政治問題、津保均不適宜、其致王懷慶電、亦以到京爲言、茲錄如左

北京王總司令懋鑒、弟定明二十六日午前九時、自漢啓行、沿途檢視軍隊、到京與各方接洽、計期半個月即返漢臯、特此電達、吳佩孚印

吳佩孚北上之消息傳到北京後、京畿衛戍總司令王懷慶、特於二十三日派人在四照堂預備吳之行轅、其衛隊亦擬駐在光明殿、隨吳準備借參謀部大樓、嗣因有人謂四照堂有不便之處、又擬改在執政府、劉永謙已奉吳命、先行來京部署一切、劉氏將於廿七晚或廿八晨抵京、俟其到京後行轅地址、即可決定、惟吳於敬日曾有一電致王懷慶衛戍總司令、電文甚簡單、畧謂懋帥勛鑒、佩孚此次北上、僅帶隨員數人、十餘間房、即可下榻（下畧）云云意謂不必預備宏大之行轅云

吳佩孚素抱統一中國之職志、深以中國現在有三大巨頭互相侵淩互相利用、殊非前途之福、決計將三分天下併爲兩大勢力、然後再進行統一、庶幾免去許多障礙此吳氏最近抱定之主張、昨據熟習直系內幕者云、吳氏積極北上之眞因、確因貫澈討伐西北之最初計畫、與奉合作到底、雖靳雲鶚田維勤等均負有督戰之切務、乃吳氏究恐戰事一開、倘一方失敗全局必受影響、且屯駐近畿一帶之軍隊多半爲吳氏嫡系隊伍、因是爲指揮軍事計、爲免除專領事爭權計、必須坐鎮保定、以親擘畫、一面與奉張晤面先解決西北戰事、再用公開的方式容納奉方意見表決法律政治各問題、如恢復顏閣、舊國會集會、擁護憲法諸大端、亦必迎刃而解、屆時再合吳奉兩大特殊勢力之下辦理統一事項、預料西南各省不出三月必至分別歸降云

據新市漢口來京某議員談稱、謂在未首途前、曾於二十五日晉謁吳佩孚談及時局問題、吳謂此番北上、重要之點、除檢閱部下軍隊磋商軍事計畫外、關於護憲主張、亟待與張雨帥及各方當面詳談、某議員當云、此次帥座北上、貫徹護憲大業、實爲盛舉、不過本人於十四年憲法之第四十九條文內「議員任期之規定」第四十七條四十八條議員之職務、應俟次屆選舉完成、依法開會之前一日解除之一項、認爲議員之任期、因此條之規定、反陷於無期延長、不但授人民以指摘之端即個人之良心主張、亦覺甚過不去首先將此項條文（四十九條）加以修正、務使議員任期、適合於三年之規定、俾與國會憲法、不生聯帶之關係、吳聞語、極爲贊成隨謂當盡其全力、以促成之云云 則吳北上之目的、蓋瞭然如見矣

漢口特訊、吳（佩孚）寢晨六時半、乘京漢車北上、趙榮華率衛隊三營護送、同行者有齊燮元、彭壽莘、符定一、劉玉春吳專車係寢早七時開、車共九列、一列劉玉春、五列衛隊趙榮華部、七列吳本人、九列彭壽莘、總部派杜錫鈞留守、瀕行告送行諸人、兩旬內決返漢云、又王占元敬月抵漢

天津特訊、褚玉璞二十七日有電致張學良、報告即日啓程回津、計程二十八日抵津、聞張作霖入關專車、京奉路業已準備四列車惟須俟吳佩孚抵保後、始能啓程行期當在出月、又聞此次隨員甚爲簡單、除令張學成帶衛隊一旅隨從外、其幹部人員、仍留奉照常辦公云、但據另訊、張作霖啓程入關聲尚無確期、據接近奉方者云、接奉天來電、張作霖表示須吳佩孚通過鄭州後、始確定行期、吳若在鄭州尚有勾留、本人亦不遽行啓程云

京畿公民上吳佩孚將軍電

（衛署）吾國民亦以前軍閥擯斥政客而國內粗安民亦以後政客利用軍閥而天下大亂此治亂相遭之關鍵也民國初元軍人避干政之嫌近則法律亦可包辦此世界未有之奇變也鈞座聯合義師誅除赤化弔民之義中外具瞻顧亂極思治宜請其源善後之方豈容膠執護憲之說以暴易暴人民先望已達極端君子治國猶醫治疾審知癥段所在藥石庶幾奏功諱疾忌醫與庸醫殺人均無幸也吾國內亂其癥段在舊國會舊國會得以非法延期其癥段則在憲法鈞座於此不能蓄瑕藏穢轉爲推波助瀾是猶投參香於中滿之軀致涼瀉於虛寒之體欲疾之瘳適速其死欲國之治特促其亂鈞座所謂憲法非即民國十二年賄選時所頒布者乎非賄選議員因任期將滿違法自行提出之無限制任期案特別規定之於憲法倉卒通過迫脅政府施行者乎其經過之穢史吾民類能言之舊會二次恢復製憲本其最大任務議員以爲更有大於製憲者則接洽通過總理閣員條件也收受津貼組黨也獵官也謀差也豐案也大選議價也吃喝嫖賭也以故雖有形式上之憲法會議流會竟至四十餘次之多迨賄選將次告成者衆議員任期屆滿於是乎忙脚亂異想大開違法提案延期載之憲法然憲法非於是年十月十日以前公布（十二年十月十日衆議員任期終了係舊會恢復時自引提案公更）則延期一條於若瞿毫無利益於時憲法會議向之照例流會者繇有人滿之患條文提出但聞通過之聲毫無研究餘地遂藉大選問題要挾公布此憲法之穢史一歐洲各小國間有國會延期之例然提案者絕非議員本身通過與否當視國民意嚮蓋各國立法院原則有關於議員已身權利不得自引提案之限制吾國舊國會延期係其自身最大之權利乃竟自引提案悍然通過監守自盜不畏人言此憲法之穢史二具此二因故憲法雖經公布而內容頗欠完備細則更付缺如一篇煌々大文因議員假公濟私價值遂掃地以盡轉不若天壇草案尙稱白璧無瑕況議員受賄既已干犯刑典何能製訂憲章根本上已不能有效乎舊議員之墮落既如彼憲法之汚點又如此本實先撥何以昭示天下既難得人民信仰豈能強全國以服從護憲云云徒增蛇足且護憲云右恢復舊國會之代名詞也憲法有效舊國會根據憲法四十九條（四十九條々文前兩條議員之職務應俟次屆選舉完成依法開會之前一日解除之）當然恢復名爲護憲毋寧謂之恢復全爲直截了當也今之人民所深惡痛絕者赤化也而其心目中視舊國會之禍國殃民更甚於赤化蓋赤化萬惡尙可以武力驅除至舊會萬惡人所共知與十之比較而已吾民苦戰爭久矣則去一赤化來一舊國會不過二五一經恢復則城狐社鼠莫可如何然追原禍始舊國會實階厲民六二次解散各議員慫恿西南宣布自主內是兵連禍結頻年不休粤會逐客復因之有恃無恐辭惡不爲鈞座既如犬喪家鈞座爲政究蠱惑力倡恢無栽抑之方更鮮操縱之術釀成賄選容將維歸因賄選而發生戰事因戰事而養成赤軍勢力中國之不亡於蘇俄幸爾曹前總統保陽生鑞安富會尋賄選一成身敗名裂國人衆口一詞以爲曹前總統之失敗公實致之鈞座已身之失敗實由自取蓋既種惡因必無善果理有固然所患者迷途不返因果循環長此扮演吾民豈不堪命耳近三年之戰事劇烈十倍於從前原因則基於賄選死傷人民淫掠掃女損失財產量恒河之沙豈能計其什一吾民痛定思痛以爲舊國會本代表人民乃慣作戰爭導線投畀射虎方足以人心鈞座獨每飲不忘始終維護好人所惡自愛者尙且不爲人民痛苦豈以爲尙未達於極點耶鈞座此次護憲誑之者謂將將求吾大欲設之者謂欲貫徹主張然執拗與堅定相似而大不同以宗旨之是非爲判斷若明明先策於前猶不憚廻護於後安石誤國史策所以垂爲烱戒也自來舉大事者必順民心專制時代且然矧在民國曹前總統賄選經費棼索諸民馮玉祥盤踞首都提倡共產時日偕亡人人具此心理覆敗之局終無可逃舊國會既爲人民極端厭惡其乎訂憲法方唾棄之不暇何贊成之可言壹意孫引施以壓制曹馮之續可爲寒心奧夫立法事宜本國民直接間接唯一之權利值此軍事旁午似不必越俎代謀現在舊國會應否恢復憲法應否保留自當以民意爲依歸聽多數之取決否則受政客包圍爲議員傀儡偏執已見事欲難成數百萬人民之身家性命豈竟不敵數百議員之飯碗問題耶語曰前車不遠後事之師又曰前車已覆後車之鑒迫切上陳伏乞鑒納等語特此呈覽伏乞作正誼之主持爲民請命公民幸甚國家幸甚京畿全體公民張周餘等叩寒五月廿二日

直軍協攻新計畫

保定特訊、總部會議之結果、決令田維勤分兵三路進攻、一路溯桑乾河西寧進攻天鎮之西北軍側背、一路由馬水口進攻宣化張垣、一路出兵雁門關、沿永定河上游、越王平大安山一帶、進攻西北軍側面、另派靳雲鶚勁旅、已由雁門關穿大同、出得勝口至豐鎮、以與晉軍連絡、此項計畫、已飛電田維勤總司令及靳雲鶚總司令趕速進行、又分電奉方趕調到旅、猛攻正面、現在田軍均已運赴前線、總攻擊之期、當在吳氏抵保之時云

張學良與饒漢祥之兩封書

（一）饒漢祥致張學良函　漢卿少帥麾下法統之爭甚囂塵上貴軍兩番戰捷自有主張下走伏處嚴間寧復有所論列惟道路傳言有謂麾下以郭松齡之變怨及下走且遷及黃陂者是不可以不辨微論黃陂與郭絕無牽涉與麾下喬梓患難周旋且經數載非可同日而語下走雖不識麾下然曾辱上將軍先施矣郭於下走非有一面之緣一人之介也兩次造門強而後見首述麾下歷年欲招之雅繼述麾下才器之新日本侵蝕之急欲以善意懇上將軍授政並誓不用兵也强下走爲加糾纏至三小時之久走始終不許最後苦不得脫乃僅允修改二三篇文字而已郭去之後走一戒其用兵再戒其殺姜督辦三戒其改國民軍專車三迎專使五迎走堅臥不起最後苦不得脫乃僅允至關答拜信宿即返車至榆關彼已前行副官欺人沿站追逐三日始得相見津楡路斷行止逐操人手此豈下走始料所及哉下走遯處久矣已往姑不論前年段聘去年唐招從未一赴郭送槳責下走卻之郭列保案下走拒之名義不承供應不受走復何求於郭計前後修改者不過三數篇文字耳首一篇則諫書其餘二三篇善則歸上過則委下未嘗於麾下喬梓有絲毫觸忤也試取所郭發他項文告兩兩對勘使亦如其肆口詆毀於郭道德固損十九然寧無十分之一損麾下喬梓威重乎下走臨去時曾約同事俟一見郭急電催歸下走嗣且有覆電稱病劇欲急歸託其探路兩電底當在也自到錦後每站必襆被下宿不肯更上終以專車不派無可好何郭部舊人尙多下走有一謠語否郭之會議下走未嘗與坐除所改二數篇電報未嘗閱一稿點一字此皆可複案者使以郭爲可誅何必自遠若是人類所異於禽獸者情而耳既非舊交又無希冀徒以爲一時情面所纏致陷險阱謂走失於長厚則有之末可以爲怨也古來任大事者不計小嫌管仲仇也而相之朱鮪怨也而封之陳琳爲袁紹檄曹操醜詈祖父非人所堪當時操在官渡危如累卵去死僅一間耳顧旣勝之後拿琳如弗及曹丕曹植且推襟解帶引諸七子之列此皆麾下所習聞者況下走並非郭黨而所改文字所諫指言尤無不爲麾下喬梓地哉走以爲郭於麾下喬梓義不當負使郭倖勝麾下此時豈罷不怨走聊然走固知郭不能倖勝也老子曰兩軍相爭哀則勝矣郭曾將與麾下往還之書油印衆覽郭無書不驕麾下無書不哀走知閣下所以終捷也閣下使仍秉此哀心恭以禮賢才忠以鄰隣侮義以維法統仁以結民心其爲功業豈僅今日天下之士孰不願助閣下若然則於下走不應怨尙況怨及渺無牽涉之黃陂哉今之諸國革命護約護憲而已革命不可必論議約則黎當復護憲則曹當復法律僅有因故去職之規定所謂故者決非暴力壓迫之故此外固無所謂辭職也黎復則當李閣曹復則當顏閣綱事勢不許亦須一度實現更命新閣此天經地義不能掩也競爭之世離合何常然可變者手段不可變者主義勸敗一時是非百世觀於近事吳以主義勝麟以主義敗不必計兵力也麾下如以護憂爲當則吳猶有未徹者若此外有道爲所當由尙不能以人爲去取況其人並無毫髮仇怨而且有歷史關係者哉下走糭見時局萬難恐非黃陂所能奠定久不勸其復出遯處已久亦非欲爲閣下借箸何去何從如管仲陳琳冀爲世用近聞黃陂亦雖再出之心縱他日爲法出山下走亦當孑身遠引決不向新華門更討生活以爲閣下喬梓雖不主張時局亦當有徹底應付之道非空言公開所能持久恐閣下盛業也故敢一言閣下旣一度革命矣若不將此時辦明則無論現在將來政治幾無周旋之地此純爲愛惜閣下計不然閒報載閣下喬梓通緝十七人下走亦在其列下走惟束身待捕已耳復何饒舌之云伏乞將此事頗未詳禀上將軍俾有斟酌倘爲下問請郵寄天津法界宏蔭里四號黃宅交張楚材轉寄定當許細奉覆如果命通緝閣下慷慨磊落亦不妨直示也近接友人書謂各報疊載某被密緝某被密捕其爲閣下喬梓揚威耶抑爲閣下喬梓種怨耶古未有以威劫人而能成大業者縱懲辦赤黨亦自有道況非赤黨者哉如其誣也亦似宜有以更正之此又爲愛惜閣下計也首夏伏惟珍重即頌勳安

饒漢祥謹肅

（二）張學良覆饒漢祥函　㕍僧先生執戎馬倥傯得奉手教忻慰無似良仰慕先生者久矣每於報紙中獲讀大著私衷竊幸以爲燕許復生後聞壬戌仲夏黃陂復職之際先生建議力主愼重致爲同人側目益知先生之卓識遠畧迴絕時流固不僅當世所稱文人才士已也上年茂辰之變告者謂先生爲之籌參秘要良以先生之素行及往事測之疑而不信豈茂辰失敗始知先生實曾寄跡軍中當時鋒鏑無知幾疑先生同遭不測再四蹤跡未得確訊心竊懸々繼閱津報始知先生業經出險爲之一慰蓋天地生才祇有此數近時文學鉅子能望先生項背者寧有幾人崑岡之焚實不願自我而發此爲愛惜國家人材許良心上固應如是主張亦非有所私厚於先生也乃先生來書據道路傳聞之言疑良以茂辰之故怨及先生並涉及黃陂良則良與茂辰共事七年誼同骨肉其去冬舉事鹵莽自取滅亡半生汗血勳勞捐於一旦良事前不能覺察預防事敗之般良惟自愧無知人之明無用人之能以致禍起蕭墻上累嚴父並使鄉邦老幼祀澤弟昆同罹慘劫迭次致書茂辰均爲先生所親見良並無一語怨及茂辰更何與於先生又何論於黃陂夫里名勝母曾子不入茂辰之舉動又豈惟名稱之不合而已哉姑無論先生與茂辰之關係實如來函所云出於一時情面所纏卽使先生當時有助郭之決心亦出於個人之自由知人論世但可爲先生惜亦毋庸怨及先生而更遷怒於他人也良生平居心行事不敢自謂一無諺誤惟志願所企則但以光明坦白爲主挾私報怨小人之行良粗知自好竊以爲恥外間所傳指名逮捕之學良向不以此種辦法爲然證以經過事實當可灼知其誣至法律問題自維束髮從戎於政治夙未探討不敢置詞黃陂爲當世人傑個人崇拜之心固懷之已久想舉世公論未泯亦必有正當之解決也專復布臆不盡縷縷順頌起居百益

國蘇已諒解說

京訊、據接近國民軍方面消息、謂西北軍前此退守南口、本擬積極向大同進攻、嗣因軍實不足、遂取守勢、最近國民軍、確運大批子彈十四次到張、其他方面得門致中之斡旋、與某因歷史上關係、已單獨成立一種妥協、同時雄據金陵之孫傳芳、對西北軍將領張之江李鳴鐘鹿鍾麟宋哲元劉郁芬等、因丁春膏劉驥之奔走、已得充分諒解、故決定向山西進攻、並限定十日之內全師抵太原逆料決可作到云云

時評

饒漢祥之搖尾乞憐（恂々）

◇民國巨大人物之廉恥掃地以盡、無足諱言、祇求有利於已、雖喪檢敗節、亦在所不計、此內亂之終無已時、然在一般無學識之武人軍閥、其頭腦簡單、胸無點墨、尙可曲諒、第以飽學之士、開國偉人、讀聖賢書、知羞恥事、而亦復如此、是則更足悲矣、讀饒漢祥致張學良書、其中一再申辯與郭反戈無關、反覆聲訴、其一種搖尾乞憐之態、不禁令人作三日嘔

◇饒爲武漢起義元勛之一、相隨黃陂有年、雖未總挽百揆、迭長公府密勿素有文毫之目、且具政治手腕、祇以醉心利祿、竟不擇主而事、驅至聲譽一落千丈、身命僅保、尙復巧語花言、以圖奉方顧盼、而作搖尾乞憐醜態、不獨爲新文中之敗類、恐且不免見笑於英年磊落之張少帥矣、嗚呼饒漢祥

返老還童之實驗

服百齡機〇可以返老還童〇茲述其逐漸返老還童之狀態

（一）每飯三碗食糧增加
（二）面色紅潤蒼顏漸退
（三）血壓減低記憶力強
（四）夜睡酣足不作惡夢
（五）足力加健步行如飛
（六）氣血旺盛
（七）精神振足不知疲倦
（八）眼目清亮
（九）精髓充足小便有力
（十）體重增加

上列十項凡服百齡機三天以後〇即能逐漸得其實效〇故百齡機確有返老還童之功

百齡機藥價目均按現大洋計算
小瓶一元每打十元
大瓶二元每打廿元

東三省總發行所奉天大西邊門外
九福公司
大連分銷處華泰藥房華西藥房各埠各大藥房均有出售

吉長車行　下行
第五次客車　三次客車　一次客車

郵通車行　下行
二次客車　四次客車　六次客車

日本郵船定期行輪

●歐州行
▲退拉瓜阿丸 六月九日 李浦行
▲水戶丸 六月一日 漢堡行
●米國行
▲高岡丸 六月廿四日 紐育行
●近海郵船大連出帆
●開横濱
▲淡路丸 六月十五日
▲相模丸 六月九日
▲高砂丸 六月二十日
●天津行
▲相模丸 六月一日
▲高砂丸 六月十二日
▲淡路丸 六月七日
●朝鮮郵船大連出帆
●青島仁川鎮南浦行
▲會寧丸 六月七日
以上各船因天氣及其他事宜時行改期
朝鮮郵船株式會社代理店
近海郵船株式會社代理店
日本郵船株式會社大連出張所
電話七八四六番

大連汽船定期行輪

▲往芝罘青島上海(滿鐵航路船)
▲大連丸 六月一日正午
▲榊丸 六月五日正午
▲大連丸 六月九日正午
●開往天津
▲濟通丸 六月二日午前十時
▲天潮丸 六月五日正午
●香港行
▲英順丸 六月十日
▲第一東洋丸 六月十五日
●廣東行 ●登州府龍口行
▲隆昌丸 六月十三日
大連汽船株式會社
興局電話七二七五番

三井洋行定期行輪

●北米行
▲寶永山丸 六月四日 桑港沙市行
▲伊吹山丸 七月廿一日 桑港行
▲赤城山丸 八月三日 桑港行
所有水腳等項祈照會處帳房可也
大連山縣通三井物產會社船舶部出張員代表電話七一〇一
荷物取扱店 大連山縣通 宮崎商會 電話七一〇一番

政記公司定期行輪

▲永利號 六月一日 芝罘
▲得利號 六月五日 青島威海行
▲同利號 六月一日 廣東
▲英利號 六月四日 芝罘汕頭
大連市監部通
政記輪船股分有限公司
電話四一四二

大阪商船定期行輪

●門司●神戶●大阪行(每日午前十時出帆)
▲貝爾加丸 六月一日
▲哈爾濱丸 六月五日
▲香港丸 六月八日
▲亞米利加丸 六月十二日
●開往上海福州[illegible]隆高雄
▲福建丸 六月十一日
▲貴州丸 六月一日
▲盛京丸 六月十九日
●新義州鎮南浦仁川釜山木浦釜山長崎鹿兒島三角若津行
▲大智丸 六月五日
●北米沙市行(神戶橫濱經由)
▲巴里丸 六月二十六日
●歐洲行上海香港新嘉坡經由
●香港行芝罘威海行經由
◎日清汽船出帆
●上海青島行
▲華山丸 六月一日
▲華山丸 六月十九日
▲唐山丸 六月十一日
代理店 大阪商船株式會社大連支店 電話四一三七番

本律師專辦本埠鄉屯一切民刑事訴訟(凡商業賬目借貸及鄉屯土地不明糾葛等事均係民刑事件)如荷委託格外迅速不誤

辯護士 法學士 **岡野勇**
事務員兼通譯 李左泉
大連紀伊町六十五番地(電話三三四四番)

大連 德泰綢緞呢絨號

最新採到各種時髦鮮妍雜色閃緞歐美各色花素呢絨定做新式雨衣時值歲末春初價格一律從廉藉酬雅誼外有經理老練印雜色線車牛頭錠油百代唱機唱片凡蒙賜顧無任歡迎
開設奥町五十五番地 電話長(五二八二番 七四四五番)

旅客注意

聚蚨棧
大連市常陸町 電話三七三八番
本棧現將房屋重加修飾人員力行整理男女異室招待殷勤代理車船客票報關完稅遠近紳商請祈駕臨

泰華樓菜店啓事

敬啓者本樓營業多年荷蒙各界光顧無任銘感茲爲商業競爭特別改良建築三層樓房周圍一百餘間一切工程俱照西式凡屋上庭園花欄魚池電燈瓦斯冬暖夏涼之品無不設置完備非惟清雅可觀實與衛生有益當此桂蘂金粟秩序平分正各界交際宴客之候是以重將各屋陳設異常整頓油漆彩繪煥然一新包辦應時宴席盤菁盤美還用堂役伺候非常殷勤如蒙各界諸君倍加惠顧曷勝翹盼歡迎之至恐未周知特此廣告
電話四六七一 七七五七 三五二七番
大連市監部通二丁目八十一號地 泰華樓菜館謹啓

經理櫻花啤酒及氣水廣告

日本帝國麥酒會社所釀造櫻花牌啤酒與汽水物質純潔味醇適口既經官府化驗裨益心身不傷胃腹復獲社會品評多數稱贊各界歡迎洵夏間納涼之佳釀也該酒汽水向歸敝號一手經理銷行倍極寬潤茲已運到大批新貨零躉批發無不歡迎有欲代理者請直接駕臨敝號面商一切以電話告知亦可倍極歡迎報酬從優此佈
大連市東鄉町五七番地
華商總經理 益泰祥謹啓
電話長五一四一番 五七六六番

大連監部通 西德泰紬緞呢絨店

本號專辦蘇杭綢緞布疋呢絨雜貨研究花樣成色翻新務美久蒙各界嘉許讚揚何勝榮幸之甚茲今寒氣消極春風和煦之際更於各貨大加整頓並將價值一律從廉務祈倍昔關顧無任歡迎之至
一丁目七十七番地
長電話六四五九番
本主人謹啓

由嬰孩自已藥片之奇功得獲强健肥壯

廣州西關洪壽石榴巷一號牙科醫生許菊初君其來書述及彼二位女孩均由藥片之功力得獲康壯喜樂其函云小女秀冰秀梅因先天不足以致身體虛弱面色青白胃口不開大便閉結四肢消瘦精神疲倦屢醫罔效幸得梁世光君介紹購服自已藥片現小女等得獲肉體之安康皆賴嬰孩自已藥片之賜感激之餘無以爲報爰將小女最近所攝之相片一幅附函寄呈尊處并請登之報端俾世之爲子女計者知所選擇小孩良藥云爾嬰孩自已藥片乃是韋廉士醫生特製小孩之靈藥凡家中之有小兒及嬰孩者不可不購備一瓶於家中以防不時之需也如尊處無從購買可直向上海江西路六十號韋廉士醫生藥局函購每一瓶大洋六角每六瓶大洋三元郵費在內收用郵票

協和醫院

內科 外科 婦人科 花柳病 戒除阿片嗎啡癮 新到德國六〇六新藥
總理 院長 [illegible]
電話[illegible]

潤昌盛肥皂工廠廣告

啓者敝號在大連開設有年前爲提倡實業挽回利權起見特應時要求故圖永遠之營業力謀改良不惜重貲特由俄國聘用工師名技選上等原料製造各種肥皂無不俱全蒙各大商號惠顧者比較與國品無異堪稱空前獨一之純粹國貨前除春暖又將歷下特製上等質應時暢銷物美價廉如蒙賜顧無任歡迎恐未週知特此聲明
名品 三鹿條皂 鹿印方皂 鷄印方皂 セヱクサラ 另有各種粗皂
大連伏見台惠比須町一丁目三十五番地電話七六七〇

請看信用昭著諸所便利之旅館

大連 中華本棧 主人張炎町
營口 中華棧 主人張炎町 電話九四九
長春 義昌公司 經理李會雲
青島 中華棧 主人張炎町 經理姜品一
哈爾濱 中華棧 主人張炎町 電話四三八五
本棧內設西式客室應酬週到無須贅述兼設有運輸部轉運貨物代辦客事
▲本棧電話五七四四 ▲電話四二〇〇 ▲運輸部電話七九七一

源增興 自造肥皂麵碱廣告

敬啓者本號開設已達十有餘載爲今擴充營業起見特出厚資由上海聘到有名技師督工製造各種肥皂麵碱材料優美如鷄牌方皂紅さつき牌方皂鷹牌大方皂三鷹牌長條皂幸福牌長條皂品質優良價格低廉再是鷄牌方皂係敝初創之牌近來街市多有仿造本號牌印者伏乞各界諸君認明字號倍加惠顧無任歡迎之至恐未週知謹此奉告
代理 卜內門公司顏料洋碱錠油等 奉天大合堂各種藥品
大連市惠比須町一丁目二十九番地 源增興謹啓
即伏見臺四區 電話七九八九

于道尹來函感謝 黑色補丸

瑞有氏大醫生台鑒鄙人所患虛弱之症十有八載溯自光緒二十五年以輕材棉力應新民之聘殊有未逮以致心勞日拙此損之原因也迨至三十四年辦理都魯河等處金鑛事宜是時鑛本局殘敝之餘且有豐盛之鑛比鄰若不極力擴充以臻發達之地步無以自立是以晝夕籌思竭盡棉薄之力始見成效十載之功得官廠成鼎足之型而鑛務雖成心血已竭由此元氣大虧惟日服參茸以養殘軀耐支持至民國三四年創辦梧桐河金鑛犧牲心血財

力以致累家破產舊病復發一臥二年不起凡虛弱之點均皆現症幸在家中調劑得法始慶來蘇至民九夏遊江省承董公柳莊觀察之邀辦理黑河金鑛既蒙青睞以我爲識途之馬黍在鄉誼碍難推卻於民十接辦是鑛至八月間被匪擄掠全廠一空由此沿四年之久該鑛演成胡匪之數十日一來五日一往官兵亦然辦鑛者日坐愁城無所措手於是焦愁萬狀復添心悸之症百補無救斷損已達極點纍絀至民國十四年冬季孱弱不支服藥不靈幸閱報章見瑞有氏大醫生黑色補丸之效果常購半打服之至一月之餘行止異於尋常每日加以八段緊之功日若强壯服至六十餘日其病霍然然該藥不亦神乎聖乎予受惠良深殊難緘默特肅蕪函以鳴謝悃並附小照以證精神之飽滿而頌 貴藥之神奇也特此即請
公綏
前興東道尹 兼觀都金礦總辦 于邦典鞠躬 三月八日

瑞有氏黑色補丸專治勞心過度房勞過度破身太早陽痿絕嗣腰痠痛多年白濁或婦女白帶凡由腎虛發生各症服之均有特效黑色補丸每瓶一元每打十元各大藥房洋廣貨店均有出售
總經理 哈爾濱道外十五道街 韓奇峯大藥房

請用雙妹老牌應時優美化粧妙品

總發行 大連監部通　長電話八二八一番

双妹老牌花露水

一瓶香露經爐煉
洒向天涯濯垢汚
大號四角三分 三號一角六分
二號二角七分 四號一角一分

雙妹老牌紫蘭香水

馥郁芬芳
氣比芝蘭
大號七毛五
二號三毛八

双妹老牌茉莉霜

不是此霜功倍勝
怎教西子又重來
大四毛三 二二毛七 三一毛六

双妹老牌超等牙粉

皓齒增妍劇可人
濯除夙垢煥然新
大號二角七分 二號一角六分

大連 **廣生行啓**

東三省新聞

奉天

赴京與吳佩孚共商國事之
張雨帥起程在即
鄭謙張景惠兩氏亦隨節同行 或將實行就任閣員

收拾中央大局吳(佩孚)張(作霖)兩巨頭在京會見磋商一切今吳佩孚已自漢口起程不日抵京途中在保定或開會議故入京期或行稍緩奉天張雨亭將軍俟吳入京期定即便起程近據調查雖已命副官處整備一切專車已準備停當惟其出發仍未確定有謂于五月卅一日起程者有謂于六月一日(本日)及六月五日起程者其說不一據奉方各要人連日致電京津軍政各要人其電文多謂雨亭日內起程携褚玉璞鄭謙張景惠許蘭洲等人前往並或于沿途視察軍隊狀況依此推測起程期或爲六日一二日抵京則在四五日矣至于鄭謙張景惠二氏隨行者多方以入閣關係備與吳子玉磋有定卽命鄭張二人就任內務陸軍兩要職焉至于其他隨行尙有多數亦有奪爲隨行亦有帶同至京位置以要職者(健)

吉張又行蒞奉

吉張又行蒞奉吉林省軍務督辦張輔忱氏因報告該省軍務及其他事項特于五月卄九來奉晉謁張上將軍有所接洽云(健)

第八師奉令 日內退出關外 駐防於綏中一帶

奉天軍第八師長于芷山中將奉張上將軍令于五月底將全部軍隊移至關外駐防綏中興城榆關一帶以資屯守且可資訓練以備應用該師長奉令後卽實行撤退矣

又該師參謀長一席出缺由張學良軍團長委前三十三旅旅長張學成少將接任張學成參謀長因事返奉尙當稍住故復委三四方面聯合軍上校參謀張學籌氏前往代理之張學籌氏奉委已至該師視事去矣

參觀司法將到奉 廳長視查監獄

各國參觀司法團業已由滬起程不日卽將到奉等情已誌本報茲聞高等審判廳廳長單豫升高等檢察廳廳長趙梯青二君以奉天司法機關爲全省之一必須特別整齊作爲模範奉天監獄近二年內逐漸攻良尙有可觀以前待遇犯人如牛馬不死於法乃死於獄當局亦有見及此是以三令五申令獄人員於守法之中兼施以人道主義復發給各種經書冀無其悔悟以關自新之路該廳長心中恐監獄之設施未必完善特於五月廿八日帶同隨員施查一切並爲指示糾正云(健)

航空赶修飛機

東北航空處因前數日不知因何火起將水面飛行機燒毀十餘架等情曾誌本報茲聞該處以被燒之飛機若急爲修理將來尙能應用經營人員卽令技師日夜趕速收拾以備需要云(健)

兵站撤廢無期 至少須二三個月

自去歲軍興之後奉天當局卽籌備設立兵站處接濟軍需品茲聞戰事雖少告一段落關內駐軍於短期時間尙不能撤退則兵站處卽一時不能取消如果奉當局爲撙節經費起見裁撤駢枝機關兵站處之善後事宜至少亦須兩三個月始能竣事云

當局注意夏防

近來以軍事不休奉天各地之治安大受影響若去年郭松齡之遺部遣散各方乘機蠢動卽奉天省城附近亦時有不逞之徒實行搶掠等情故莫省長自蒞任後卽着手辦春夏各縣鄉鎮之聯防成績雖佳奈地大難免有不能兼顧之處若城東下十卜山村高姓處于前十數日間午後四五時許竟由村外排隊而來十餘人各持武裝幾如陸軍之下鄉然村人皆不注意彼等竟至高姓等三家實行搶掠槍傷高姓婦搶畢遠颺及至報警已逃之夭々矣其他若東北兩路地方時有攔路刼財者出沒現正當靑紗障起之前而彼不逞之輩竟敢如斯橫行將來靑紗彌滿之時當不堪設想矣甚望省座以及各當局者極力對于夏防特別注意以免無辜之百姓于茲戎馬倉皇之際再受意外之損害也(健)

派員四出查防

奉天各地無一處不發生搶刼之擧有地方之責者無不隨時戒備以保閭閻茲聞省長莫柳忱以轉瞬靑紗障起難免宵小乘機起事屢次飭令各縣知事警察廳長認眞辦理復防究竟該員等是否實力奉行令人不明眞相莫省長遂派委員四五名前往各縣調查以憑懲奬云(健)

知事親自視查

瀋陽縣知事關定保到差以來對于一切行政事宜無不盡力整頓茲聞關氏以地方情形勢必躬親難以考察人民之疾苦乃於前數日曾往西北二路之警察保甲及學校等考査一次刻聞關氏業已返署稍事休息於三二日內復往東南二路視查說者均謂關氏關心民瘼云(健)

博士在奉講演

青年會全國協會教育幹事劉湛恩博士蒞奉講演於五月三十日晚六時在靑年會講靑年會之使命三十一日晚五時在省教育會講職業教育問題六月一日晚四時在靑年會講民衆教育問題晚七時在小河沿重明女學 校邀留洋同學 牧雨田余話聯歡會劉君畢業於英國哥倫比亞大學得哲學博士學位此次東來兼充中華職業教育社代表學識宏富且有經驗到奉講演爲一班人所景仰屆時蒞止當大有人在劉君亦必有一番奇談俾奉天人士增長若干之學識云(健)

天津商會代表蒞奉

天津商務會近因某要項特派代表薛奎春等二人于廿八日晚來奉晉謁張上將軍有所呈請並與奉天總商會當局有所接洽一切云(健)

路警更換職員

京奉鐵路路警局局長張緝柏應充陸軍團長等項要缺素爲張上將軍所倚畀自張氏到任以來時於路務下應盡之職務無不任勞任怨茲聞倘內路警之職員多係國民軍之餘黨遇事誠恐發生他項枝節張氏業已明令更換遺缺均以護路人員調補以免虛縻而重職責云(健)

省令飭查奸商

省長公署于月廿七日正式飭令各縣知事對于貪利搗把破壞金融之奸商利徒細心查拿如有確證除追回營業許可證並科徒以刑以維金融而警効尤云(健)

染料商請免稅

茲有染料商人王靜庵者在日本租界關東州旅順創設染料工場以向運至東省各地出售對於稅捐事特向奉天省長公署呈請免稅業據實業廳呈報在案省長莫柳忱氏以該染料工廠地址在旅順不便徹查故除令其將製品及工廠組織內容呈報外並得報告有無外人股分然後再行核辦云(健)

印花改定價目 自六月一日實行

奉天財政廳長莫柳忱氏現查印花稅處仍按民國六年之規定印花稅票每一元按奉小洋一元二角五分徵收近因該項定章價額過低爲整理收入計特規定印花稅票每一元按奉小洋二元計算決定自六月一日起照新定規章施行云(健)

有軌電車竣工 六月初即可開車

奉天市政公所與日商大倉組合辦之有軌電車自西塔至日本站一段工程自四月來卽急速施工現已將完竣開車期至遲亦不過六月十日前後此線一行開通由日本站一直可達大小西城門 當便利異常矣

中日警察均更夏服

近來天氣漸熱中國警察已自五月三十日(舊曆四月十九日)更換夏季黃色制服日本方面者則由六月一日已一律更其草綠色制服矣

兵工廠藝徒竊賣錫

東三省兵工廠藝徒某竊錫出賣於大東關上頭路北之洋鐵舖該執事人貪圖小利亦未審查此物由何而來及昨日被兵工廠稽查偵悉將櫃夥傳去二名究其事實某執事人始不禁懊傷追悔不止云(健)

長春

稽查處之成績

長春稽查處處長孫仁軒氏督飭部下稽查官弁自陽曆五月一日至十五日破獲案件列下計開

由五月一日至五月十五日查獲案件列左

一日 上午十二點卄分由長開哈劉清秀查獲將躍先煙土連皮卄五兩煙膏連皮二兩半煙槍連皮四兩半煙灰連皮三兩半煙槍一枝煙斗兩個煙燈一盞又查獲無主煙灰連皮一兩煙燈一盞

二日 上午九點由長開吉稽查員岳鵬翰查獲吳陳氏煙膏連皮一兩三錢煙土連皮半兩

二日 下午十二點卅分由長開哈稽查員孫紹武泉長緒查獲黃福增煙土連皮二十二兩周順煙土連皮二十一兩

三日 上午九點由長開吉稽查員張廉芳查獲無主煙土連皮一百卄兩錢夾子一個大衫一件

三日 下午六時十分由長開吉稽查員于世峰查獲劉繼周煙土連皮九兩嗎啡連皮一兩

三日 下午十時卅分由長開哈稽查員孫紹武宋長緒查獲崔云清煙土連皮卅九兩

三日 下午十二時卅分由長開哈稽查員劉清秀查獲劉玉亭煙土連皮十兩煙膏連皮五兩煙土連皮代布四兩半

四日 上午十二點卄分由長開哈稽查員孫紹武宋長緒查獲紀有林煙土連皮二十四兩姚廣平煙土連皮卅七兩

四日 下午六時十分由長開吉稽查員孫紹武查獲王振三煙土連皮十四兩

四日 下午十時二十分由長開哈稽查員劉清秀查獲夏云恩煙土連皮三十兩

四日 下午十二時卅分由長開哈稽查員岳鵬翰查獲于徐氏煙土連皮七十四兩王徐氏煙土連皮五十兩韓王氏煙土連皮五十三兩劉李氏姻土連皮三十兩劉張氏煙土連皮十一兩

五日 上午十三時廿分由長開哈稽查官劉清秀查獲無主煙膏連皮一兩半

五日 下午十時二十五分由長開哈稽查員岳鵬翰查獲張煥廷煙土連皮十八兩于國卿煙土連皮卅六兩

五日 下午十二時卅五分由長開哈稽查員張廉芳查獲劉玉卿煙土連皮四十七兩楊成林煙土連皮卅七兩劉壽山煙土連皮五十兩

六日 下午十二時卄分由長開哈稽查衣劉清秀查獲白賴氏煙土連皮八十八兩

七日 下午十時卄分田長開哈稽查員金世榮查獲李玉廷煙土連皮卅七兩

七日 下午十二時卅分由長開哈稽查員于世峰查獲黃俊煙土連皮一百〇八兩孫景云煙土連皮四十九兩

八日 下午六時十分由長開吉稽查員張廉芳查獲楊振煙土連皮六十二兩

八日 下午十二時卅分由長開哈稽查員孫紹武查獲無主煙土連皮三十三兩水壺一個

九日 下午十時卅分由長開哈稽查員孫紹武查獲王福田煙土連皮二百卅三兩齊恩漢煙膏連皮十三兩

十日 下午十點卄分由長開哈稽查員孫紹武查獲王硯耕煙土連皮卅七兩煙槍一支煙斗三個煙燈一盞煙千子一支自來得槍彈七粒護照一張
又查獲李向春煙土連皮卅二兩嗎啡連皮三兩麻藥(串)皮三錢
又查獲無主煙膏連皮七兩水壺一個

十二日 下午時卄分由長開哈稽查員岳鵬翰宋長緒查獲李白氏煙土連皮七十五兩

十二日 下午十二時卅分由長開哈稽查員張廉芳查獲孫樹聲煙土連皮六兩

十三日 下午六時十分由長開吉稽查員劉清秀查獲范景山煙土連皮廿二兩

十三日 下午十時卅分由長開哈稽查員張廉芳查獲無主煙膏連小盒一兩半煙土連皮半兩煙槍一支煙斗一個煙燈一盞煙千子一支

十五日 上午九時由長開吉稽查員劉清秀查獲張起煙土連皮九兩半

十五日 下午十時卄分由長開哈稽查員于世峰查獲吳廷左煙土連皮十七兩馮少陵煙土連皮十兩(誅)

法院旁聽紀事

吉林長春地方審判廳民庭推事李長庚氏日昨蒞庭審理會和成張兆熙呈控趙奎卿債務一案由原告代理人律師李覺民出廳質對判決再請商務會查帳該費令被告人員擔又姜振公呈訴妓女金仙坑債潛逃一案判令傳集證人袁廣盛到堂覆訊云(誅)

郵局長已更換

長春一等郵務局長署副郵務長管錦秋氏另有任用遺缺昨奉吉黑郵務管理局委任二等一級郵務官吳育氏管理副郵務長兼長春一等郵務局長等情吳局長接文之後業於日昨到長正式就職除呈報管理局咨請本埠各機關一體知照外並懸牌布告週知云(誅)

開原

駐防掏鹿收降之 仁義軍嘩變驚訊 開拓列車暫時停止

去多經金鼎臣收降之仁義軍改編正實軍隊二營約一千餘名現駐在掏鹿昨二十九日未悉因何全隊突然譁變放火掠奪任意混亂電話電信均被切斷不通開拓掏鹿行之列車因此中止恐途中發生意外危險當局應急設法剿滅否則前途不堪設想矣此消息得自開拓公司列車乘務員後果如何容訪再誌

驛內匪警二則

驛東公園附近民宅派出所轄內二十八日晨發現一無名男屍一具類是鄉人細看實是被匪由腦後用木棒擊斃身旁遺下長約三尺粗有三寸餘之木棒一根此物定是致死之兇器無疑觀其形跡必由開豐路石台站下車經過該處身或携有金錢被人暗算亦未可定警署正行嚴查之中又驛前三區六號地有張文彬開設雜貨舖一處二十五日午後十時突來二人年約三十許聲言購物言語間二人忽由腰間掏出手槍直向張某逼迫要錢未等開櫃一匪情急卽先開槍致將張某右肩擊傷當時倒在地二匪搶去奉票二百餘元奪門而逃及隣家報告掏鹿大街第二派出所後二匪業已影形無踪矣張某現入滿鐵病院醫治但傷勢甚重恐有性命之憂云

海城

巡記因公晉城

邑西威王寨巡記王永祺於月之念九日偕同警士兩名來城據王氏此來係代崔巡官請領五月份警餉云

教會改選會長

邑鍇石山麓教育會本年已屆改選正副會長之期故該會文牘員陳君林格特繕互選細則數通傳送有選擧權者定於六月一日實行開始選擧俾會員等事先準備以免臨期誤事云(青)

押解委員赴省

鎮威第三面方軍々團司令部招目委員余鴻文與日站華人與毆被官署逮捕看押等情曾紀前報茲縣署刻奉省垣來電著着速送省以便根究故警所於月之念九日特派一區宋巡官押余 鴻文等乘 車北上云

昌圖

車中炸彈暴發

二十七日早九時由四赴鐵之混合車三十六號行至驛北泉頭站忽炸彈暴發其聲如雷車中八皆爲之失色幸車底霖碎彈中毒物全墮于地故一人未傷查其原因由四平街開駛時有暗殺青年攜炸彈一囊擲于床下暴發時卽下車逃走不知所往現在搜緝中云

奉令調查行政

省當局爲治安注意二十五日特派委員秘密赴昌調查一切行政至于善惡優劣之分詞未露歸省後必有確實報告云

規定建築規章

本邑許監督鑑于城鄉建築任意穿鑿不惟外觀不雅且于隣佑邊幅公共道路多有混而不清之處茲特準定規章及許可證以示衆知有違之者處以五日以下之拘役十元以下之罰欵云

許監督又晉省

本邑許監督不知何事二十七日午後七時又自二道溝搭火車赴奉當時送行而有孫隊長及警士多人云

開通

營長令夜出巡

本邑駐防洮遼鎮守使步團第三營趙營長自到防來地方安堵盜匪潛蹤街市商民極深信仰無不口碑載道頌德不已該營長近鑒於市面爾戶每有穴墻入室被賊偸竊受害甚夥當卽分令各連長附每夜八時後除照常分別設卡外另派連附一名在街督帶隊兵往來游巡終夜毋稍停止以防偸竊而維市面等因該各連長附一體遵照督隊輪流游動不憚勞辛風雨不避一般商民均各安枕所有窃賊群相遠遁云

遼陽

警處視查來遼

奉天全省警務處視查員某氏奉陳處長命令於日昨來遼調查警察辦理成績如何兼某項要案云云(鍚)

日站發生搶案

月之二十六日晚滿鐵蓋平驛附近之巴田商店忽有盜人二三名闖入室內搶去奉票小洋四百餘元待該驛之日本警察得悉該盜人早已遠颺無踪矣刻正在訪拿之際云

磐石

知事關心民生

本邑徐笑峰知事蒞任五載之餘親政愛民成績卓著屢誌前報茲因磐石與奉 界爲市面行使 錢法奉票爲多乃現下大洋每元兌奉票三元五角有奇奉票折合吉林官帖由六十吊低落至五十四吊而日日漸低民心惶恐靡意一般商舖床攤見奉票落價竟暗將貨價改爲官帖吊數譬如奉票二角之貨改爲官帖二十吊卽以猪肉增至四十八吊一斤合奉票九角貴已極矣該知事見彼奸商如此播弄小民生計何堪當於五門各處粘貼佈告嚴加取締令如商舖床攤務須價格公平並派員調查如有違者從重罰辦云

蓋平

監督設壇祈雨

本邑石秀峰知事愿於由春及夏雨澤稀少乾旱異常該知事已於月之二十七日三江會館設壇祈禱倉穹早降甘霖於期前佈告圍境商民人等屆時植柳焚 香並禁 止屠宰三日云

安東

村民與匪大激戰
雙方猛擊各死一人 警甲往救胡匪潛逃矣

安東縣鄉鎮一區管內韭菜園村之梁戶宋德興氏於昨夜十二時許突來胡匪七八人均執鎗棒迎門大搶宋世主看勢不佳卽令合家八等相敵双方猛擊一小時槍彈如雨双方各擊斃一名後各村聞鎗甚烈齊報警甲往救匪等觀勢難抗卽將宋某家八票綁逃一名各警甲奔至正追擊中不知能否勝匪容訪再誌(顯)

警廳教練警士

安東警察廳廳長姜全我氏自任安埠廳長以來對於司法行政衛生各部無不整理完善並各科長員係務勤勞各街警章民俗無不更新除舊一般商民皆暢與載道今視全埠警察新舊資格或績卽好惟武裝教練略嫌不純着手擬於月二十四日擧行歇班警察教練規章嗣後歇班警三時半到場操練五時畢場設本埠元寶山惟教練長特委二署署員劉占和氏代理云(顯)

警察人員更調

安東警察廳第二署長于化一氏于月之二十三日未知因何事被撤以署長一席事關重要未便久懸由警察廳衛生科長慶超氏接充衛生科長一缺由警察廳長選査行政科員兼高等偵探閻魁亭氏老成練達作事認眞調陞衛生科長于月之二十四日各官均行到差視事云(顯)

肇州

劉總隊長剿匪殞命

肇州縣保衛游擊總隊長劉亞超氏係前在吉林界慶領地方與匪首野貓接仗陣亡處達尊三氏之胞弟蒞職一年之久商農各界甚爲嘉許四著前日農民報稱城東五六里許窟來匪首青龍不學好天天樂等股匪六七十名各村屯盤踞甚是猖獗搶綁損掠難堪其擾劉亞越總隊長聞報大發雷霆率帶一二四各隊於五月十六日出發搜剿至元寶汀地方江沿網房內盤踞總隊長指令各隊士兵四面圍攻前進無如該江套四面平垣匪先開槍兩相攻擊由八點至午後四點官兵節節前進鏖戰九點鐘許匪勢不支分兩股逃竄彼時擊傷三名匪預快船七支乘船過江傷匪扔在江內官兵趕到無船過江登岸遙擊落江中三名匪下船逃入南岸柳條通內匪拖槍跳入江中三四名未得過江之匪一股逃到邵家屯總隊長率兵將邵家屯包圍因天黑無法交戰十八日早四鐘南股逃外平垣對官兵鳴槍遙射總長率兵匪旋回盤踞樣子泡地方佔據窩四四面圍攻節節前進兵明匪暗院墻高大砲臺堅固該總隊長身先卒冒彈由西北率兵魚貫前進被匪擊穿左乳洞穿右肋透出登時殞命餘三面官兵未得信息戰至午後四點匪勢不支拚命闖出四外逃竄是役也陣斃八名割取耳級奪回人票十一名步槍四桿擊傷四隊官兵高鳳喜右肋打入左膀而透出重傷一名二隊官兵郝福雲右腿膝蓋上透傷一名同隊蕭香九騎馬馬擊死警察游擊三隊長尙緝五氏因協同剿擊被匪彈將左胳膊打碎餘人無恙第二隊長沈煥章十九午前護總隊長屍身回縣監督梁實林氏聞噩耗猶如從天降霹靂急邀文武各機關赴東門外慰候迎接龍王廟右側搭安廬棚送屍車來到停在棚內監督以及衆人各行三鞠躬禮軍警奏樂營長妻某氏正妙齡携伊幼子二人抱屍大痛哀不欲生昏暈數次人々痛敬個個悲悼卽將屍身掃洗乾淨另換便服入殮時面貌如生咬牙切齒怒目揚眉恨猶如誓滅惡賊之象衆人灑淚忘食天黑始散本夜晚派兵十名守護伊妻靈傍守夜勤不回府訪後再誌(發)

瓦房店

知事由營旋署

復縣知事陳亞新氏日前赴營口爲修道井祇壽籍以而稟復境應興之政治礎商安協已於月之二十六日午前三時遄返矣(蓮)

撫順

建築校舍限期竣工

本縣教育當局籌建各校固定校舍施行甚殷雖於去歲軍興之際民力疲敝之時猶依然進行未敢稍緩誠以國家大體所在絕不能因噎廢食是以十四年內計建置校舍二十處共草瓦房九十一間其未有因定校舍者全縣尙有卄八校均由今春由李濟東監督劉寶紳所長督飭各學董及村長副等着手建築限於十五年底一律竣工云

鐵嶺

所長注重路政

本邑警察所々長陳朗宣氏蒞任以來力加整頓有口皆碑該所長於今春以還爲便利行人計劃重修馬路業誌本報刻已竣工現又鑒西門外小橋年久失修頗爲危險故於日昨飭令教養廠犯人將該橋重行修理以便行人而重路政云(駒)

各校徵集成績

奉天全省教育會開成績展覽會一節業誌於本報矣邑各學校接函後卽施行徵集各級學生手工國文圖畫理科術學地理等成績以備屆時送省展覽云(駒)

營口

水電公司開總會誌

本埠中日合辦之水電公司於二十九日午後三時假埠西總商會開第三十九次定時總會全體股東均蒞會(亦有委派代表者)由該社社長宣告本期營業之成績繼復研究其他事項至四時始散會查該公司本期共獲利十六萬五千一百八十五元三角三分較之上期增加六萬餘元云

本社啓事

本報各分社若以現大洋以外錢鈔繳欵於本社時按照左開行市可也

▲今日之行市▼

大洋對金票 一・一〇〇
大洋對鈔票 一・〇一三
大洋對小洋 一・二七五
大洋對奉票 四・一〇〇

五月卅一日 經理部啓

鳳城分社啓事

(鳳城縣)啓者敝人蔡湘泉前受滿洲報之委任爲鳳城分社長逐日注重報務毫無荒唐之處其駐在所原在七聖祠以東屋內窄小於陰歷月之十一日遷移南街鳳凰第一橋路東便是仰各界諸君有訂閱本報暨照登廣告者敬請台駕蒞臨當面議訂特此聲明

鳳城分社長 蔡湘泉啓

招聘吉林各縣代理紙煙廣告

華商奉天協和煙草公司新發明各種國貨香煙爲推廣銷路起見特在長春頭道溝日本橋設一總銷處如有同志提倡國貨者欲包辦此種煙業務請函商或臨歛處接洽恐未週知特此聲明

華商 奉天協和煙草公司吉林省總行啓

代理 美國 煤油 昌光 玻璃廣告

美國杯印鐘印煤油滿蒙總代理

美國山阿揣希埃提坨公司開採之杯鐘兩印煤油及各種油類中國全域總代理大連三菱商事經售而三菱又委本號爲滿蒙之總代理其油今秋初到當在滿鐵試驗煙輕耐燃與美孚老牌者不分伯仲每桶重量較他牌能多一斤半之數油到之處凡南北滿各地無不歡迎長春安達站本號暨有支店有欲購者隨便接洽可也

昌光工廠玻璃全國總代理

大連沙河口昌光玻璃工廠開辦造已數月出貨精潔價格又廉銷路日見擴大良非東西洋來品所可比該廠已委本號爲全國總代理 本號又於長春安達站兩處委本支店爲分銷處恐未週知用此聲明以上兩種本號定於舊歷明年由各地委任代理如有承認代理者請到本號接洽是祝

大連市信濃町七十三番地 長電話四二八七番 安憲棧謹啓

劉家屯二十四號

邦子	西皮	二黃	時調	大鼓	改良	戲詞	隨意	點唱

何何花	劉雅卿
劉銀寶	白素卿
劉銀紅	宋筱鳳
劉金子	高翠鳳
劉松橋	宋翠芬

本號開辦以來已經數年幸蒙各界往來紳商惠臨現本號不惜重資將樓房接連修飾清潔異常特由津芝罘邀來上等歌妓十餘名均色藝双佳待客周到每日絲竹管絃樓臺歌舞無不入勝望祈諸君大駕光臨方知別有一番興趣

大連市外劉家屯 電話拾號 二十四號主人謹白

至急招募分社啓事

茲有下開三地分社騰出之遺缺倘有欲接辦者即請速來本社面議或通函商酌分社章程函索即寄

熊岳、西豐縣、新台子、西安縣、

滿洲報社經理部啓

鐵路時刻

行車

奉天開	[illegible]	[illegible]	[illegible]	[illegible]	[illegible]	[illegible]	[illegible]	[illegible]
八面城到	[illegible]	[illegible]	[illegible]	[illegible]	[illegible]	[illegible]	[illegible]	[illegible]
三江口到	[illegible]	[illegible]	[illegible]	[illegible]	[illegible]	[illegible]	[illegible]	[illegible]
一顆樹開	[illegible]	[illegible]	[illegible]	[illegible]	[illegible]	[illegible]	[illegible]	[illegible]
玻璃山到	[illegible]	[illegible]	[illegible]	[illegible]	[illegible]	[illegible]	[illegible]	[illegible]
茂林開	[illegible]	[illegible]	[illegible]	[illegible]	[illegible]	[illegible]	[illegible]	[illegible]
通遼	—	—						
金山到	[illegible]	[illegible]	[illegible]	[illegible]	[illegible]	[illegible]	[illegible]	[illegible]
豐庫開	[illegible]	[illegible]	[illegible]	[illegible]	[illegible]	[illegible]	[illegible]	[illegible]
開通到	[illegible]	[illegible]	[illegible]	[illegible]	[illegible]	[illegible]	[illegible]	[illegible]
鴻興開	[illegible]	[illegible]	[illegible]	[illegible]	[illegible]	[illegible]	[illegible]	[illegible]
懸水開	[illegible]	[illegible]						
洮南到	四、二五							

行車

鄭家屯到	八、五五	[illegible]	[illegible]	[illegible]	[illegible]	[illegible]	[illegible]	[illegible]
鴻興開	[illegible]	[illegible]	[illegible]	[illegible]	[illegible]	[illegible]	[illegible]	[illegible]
太平川到	[illegible]	[illegible]	[illegible]	[illegible]	[illegible]	[illegible]	[illegible]	[illegible]
豐庫開	[illegible]	[illegible]	[illegible]	[illegible]	[illegible]	[illegible]	[illegible]	[illegible]
三林到	[illegible]	[illegible]	[illegible]	[illegible]	[illegible]	[illegible]	[illegible]	[illegible]
茂林開	[illegible]	[illegible]	[illegible]	[illegible]	[illegible]	[illegible]	[illegible]	[illegible]
鄭家屯到	[illegible]	[illegible]	[illegible]	[illegible]	[illegible]	[illegible]	[illegible]	[illegible]
一顆樹開	[illegible]	[illegible]	[illegible]	[illegible]	[illegible]	[illegible]	[illegible]	[illegible]
曲家店到	[illegible]	[illegible]	[illegible]	[illegible]	[illegible]	[illegible]	[illegible]	[illegible]
八面城開	[illegible]	[illegible]	[illegible]	[illegible]	[illegible]	[illegible]	[illegible]	[illegible]
總局開	[illegible]	[illegible]						
四平街到	九、五六	[illegible]						

瑣聞

△茶園恐難維持▽

（張家灣）本站道外會演茶園由春季改演樂子以來營業非常興盛唱演日久戲碼無多每日返復倒囊觀客深覺厭煩日前新排槍斃龍連演四日每日觀客滿座比往日大不相同近日以來觀者日漸稀少賠欵甚巨全班工薪均未支給該園如再不排演新劇而營業恐難維持矣

△連降數雨不足▽

（張家灣）本埠由春至今乾旱無雨已誌本報近日以來陰雨密佈雷聲隆隆雨落分分滿街商民無不喜形於色不料降雨無多雲過天晴依然狂風大作連日如是仍然不濟於事云

△老妓忽然倒斃▽

（四平街）東豐縣某娼妓主人姓郝四十多歲於前幾日來赴道東南市場素秋堂打住於昨午後二時許行往站裡至水樓南附近栽倒斃命時吐嘔[illegible]物後旁觀者用手巾業已蓋面忽從西南旋風大起丈餘直本屍根前將手巾抱去西往抑或有冤往乎（平）

△自來不慎遺笑▽

（四平街）南滿車站月之二十八日午後五時有婦女三四人內中一婦人年紀不過十七八歲身穿湖綠七服青色裙子金蓮勾勾行至候車房前不料腰帶自開羅裙落地被衆人一笑當時乘七十六號馬車赴北五條路去矣（平）

△因何厠中自縊▽

（四平街）本埠鐵道東新市場大舞台前有公衆厠所一處於昨日發現吊死一人往觀者連絡不絕有謂面熟不識其姓名亦不知因何致吊容訪再誌（平）

△詐犯因何吹牛▽

（四平街）梨樹縣警察三區管境四大家子農戶皮彥芳於日前因朱景雲犯煙案伊被郭家店劉金貴詐去奉洋陸百餘圓禮物若干後皮某子萬貴由郭返家始悉被劉某無故指官詐財甚鉅實屬冤屈父子議妥擬赴官署控訴後被伊親之阻攔經某氏從中調說今劉某將吞贓倒回以了兩家之訟爭而皮劉成訟之詩受指官詐財之法章重者斃命輕者按無期之刑法而劉某並不醒悟終依何等勢力聞已謝決調說人已稱任憑皮某登報及訴訟矣云（平）

△所長須備後事▽

（梨樹）本邑教育公所所長岳維川情因循私呈控風波累生雖時時運動仍恐撤差故藉父喪捐欵已誌本報計收萬元前曾自云即撤余所長職而亦財恒足矣雖有賣骨之譏然後事無虞云（規）

△物價騰漲奈何▽

（梨樹）本邑近因大洋昂漲奉票低落各商承機是物皆漲而米一斗已達五五左右卽粉刀牌紙煙一盒亦須五角現普通之家咸難支持衣食若小戶人家不待言矣萬計千方難濟斯時地方長官其宜爲謀以安民心而盡職責云（規）

△禱雨實屬誠心▽

（梨樹）本邑德善堂公所舉辦祈雨一節已誌前報惟見祈禱之時該堂王貫一氏年逾古稀免冠赤脚躬親祈禱嗟先生其誠心矣蒼天有靈能不膠斯（規）

△教員奉令轉勤▽

（柳樹屯）本埠普通學堂教員于培禧君少年英俊品學兼優執鞭故鄉對於教授兒童尤稱和藹諄諄引導頗爲熱心現奉學務當局命調周水子普通學堂勤務該君刻正束裝就往如于君今番調往該學堂定能勝任云

△紳商餞送巡查▽

（柳樹屯）本埠警官派出所巡查松田英三氏涖任數載矢勤矢慎維持市井治安有法素對中日商民感情甚好誠謂警界中之幹員刻聞該氏接到上峰命令轉調大連桃源台派出所勤務日昨二十八日商民等爲該氏餞別假平福興園菜店設宴恭送云

△連附力維治安▽

（開通）本邑駐洮遼鎮守使步團第三營九連連附王輔臣人極精練老成品又純良端正砲騎學術各科兼擅所長對於訓練士卒極爲嚴肅有條不紊致該連軍士均各恪守紀律每日操場及內堂科該連附諄諄指導不憚辛勤夜則設卡巡往來不已本營上峰異常倚重街市商民極深仰賴城內一般商民人等得享夜不閉戶之幸福者皆該連附所賜也

△竊猪犯人落網▽

（開通）邑警察第四區區官吳永清協同區保長李殿升督隊赴鄉巡行抵双鳳山屯南一帶遇獨偷猪竊賊于占海李景春邢占鰲等三人偷得保龍山屯李向陽家大小猪十八口當卽詳加詢問稱有窩主婁鳳山在双鳳山居住刻已一併獲案於本月二十三日由區送縣以憑訊辦云

△飯莊煥然一新▽

（遼陽）本邑懷王寺海樂春飯莊設立有年今爲營業發達起見特重新修理煥然一新諒將來必有一番發展云云（錫）

△客店擴充營業▽

（遼陽）本邑大什字街西大順店主任劉薪如爲擴充營業以廣招徠起見特在院內新建築兩層樓房一座聞不日卽將落成云（錫）

△因姦槍傷人命▽

（磐石）本邑三區呼蘭鄉水泡屯住民王亭棟弟婦武氏與小三個頂屯趙貴有染本月初七日武氏約趙貴夜間前往續舊是晚趙貴行到武氏窗下驚動犬吠王亭棟聞聲疑有竊賊手持洋炮出外查看甫出房門瞥見窗前人影當卽喊問何人趙貴未敢回答王亭棟遂卽連發二槍趙貴帶傷逃回家中向伊兄趙富告知前情查驗右胳膊右胯骨右腰眼打傷三處傷勢甚重於十三日因傷身死報經警區將兇犯擊獲送縣勘驗訊辦矣

△村正吞欵被控▽

（遼陽）邑西唐庄子胡永福因侵吞會欵營私肥己被蕭芳春呈控一節已誌前報茲據調查胡某舞弊詳誌於下

一、去歲該村奉縣令設兵十名以保衛治安薪餉由農民均攤胡某竟設兵丁十一名濫用伊弟一名空負甲丁之名在家經理家務坐吃空餉以萬民之脂膏素手得來爲該胡某兄弟度日之用良可惡也

二、胡某應年經理會務以公欵在城內借貸生息藉飽私囊並作一榻橫陳短笛小吹之需胡某何竟不仁乃爾

三、去歲郭逆倒戈時省令各鄉僱民夫買軍車該村僱民夫一名胡本年四十七歲係該村之貧農於兵馬猖狂之際犧牲性命賺幾元金錢以作養家之用不意胡某竟將胡本之五個月薪金（每月七十元共三百五十元）雖皆出艰只交胡本一百五拾元其餘盡入胡村正之私囊刻來胡本全家老幼啼啼待哺履次向村正討要而村正竟漠不關心置若罔聞噫者村正是何居心竟敢蠻橫如此綜上所誌各節是否屬實姑誌之以觀其後（錫）

△警署飭驗妓女▽

（瓦房店）日警署署長森協氏關於地方保衛治安無不盡力進行整理現以節屆初夏陽氣轉發之時花柳之毒傳染最易故於月之二十六日午前飭令平康各妓女齊集南滿醫院檢驗身體有無花柳之毒病以免傳染而重人道（猷）

△母猪產象奇聞▽

（瓦房店）東盧家屯住戶于長榮家畜有老母猪一隻於日前產下小猪十數隻其中竟有少象一隻落地未久卽死而于長榮以爲奇實遂携來本埠藥店銷售見者莫不稱奇咸謂該于家有瑞兆之預徵也（蓮）

△老君廟開光誌▽

（撫順）本邑炭礦爲興通地面優待華工起兄特出資金票五萬元在埠北大官屯村東建築老君廟一處並附設歡樂園植各種花木以爲衆人遊覽之地今工程業已告竣昨於舊曆四月十八日午後八時開光中日各界領袖被邀到場者計四百餘人由晝工開光後中日人士致祝撮影觀劇尙開祝宴六十餘席招待來賓並有高脚會及各樣遊戲雜劇甚多人山人海熱鬧非常夜間並演電影任人遂意觀覽該處之戲擬續演數月之久不取戲資以廣招徠是以作小本生意於廟前附近隙地各自佔領地段或租賃就近市房以作營業者甚夥該處之發達不難預卜云

△初中改建校舍▽

（蓋平）縣立初級小學校校長孫百如氏對於一切校務無不力加整頓茲查該校校舍狹小人數異常擁擠殊屬不敷應用故呈請縣署擬改建校舍幸蒙石縣長批准現改擇定地點由縣署委派專員鳩工備料計畫進行云

△鄉間馬疫流行▽

（開原）奉天南滿糖廠在開驛北方有原料栽種農場一處養馬六匹以備赴鄉看驗種植之用日前忽染急病未等調治六馬相繼而亡據日本醫家云此病刻間屯中頗多名爲炭疽染者甚難醫治云

△代書開設妓館▽

（開原）本驛著名代書日人下國氏到開多年秉性和藹交際寬廣遇有委其訴訟等事非常迅速故此境內各界人士多樂與其交往該氏刻間自備資金若干在驛內北三街開設中國妓館一處名爲日華班現已接來名花數株於日前（二十七日）開始營業矣

△羣妓都套茶壺▽

（通遼）邑北市場三等娼窰金紅堂妓女金紅金馥金齡等均年逾雙十貌僅中姿惟賦性風流雖操皮肉生涯仍不足償其慾近日探花使者恒饗閉門羹究其原因該妓等近與本堂茶壺王某戀姦情熱以故醋海生波無意營業故該門前極其冷落寄語窰主欲求營業之發達必驅出劣妓重整旗鼓方可（南）

△憲兵克盡厥職▽

（通遼）邑憲兵分所所長李鴻儒君自涖差後對於各界之聯絡職責之勤謹實不可多得之人材也卽士兵等亦品端學萃作事非常認眞商民賴爲保障所以頌聲載道並云强將手下無弱兵該所長有以當之也皆因該所長及士兵等少年英雄精明强幹所致也願該等好自爲之旣能克盡厥職於前當不難奪得錦標於後也（南）

△好雨惜未霑足▽

（通遼）本邑自春徂夏滴雨未降祇有狂風怒嚎沙土飛揚是田園非常苦旱一般農民俱抱杞憂日昨旱晴後狂風又起天地晦暗日月無光大有路上無人飛鳥絕之概直至午後六時風少止烏雲四合細雨濛濛方慶好雨知時無何雲消雨霽明月當空徒有冷風吹得單衣寒而已嗚呼蒼天何不仁之至也兵禍未已繼之天災當此農忙及時播種數月不雨四民何以堪生雖雨惜未霑足可慨也夫（南）

△戲園邀到名伶▽

（通遼）邑南市場桂芳舞台前者因角色不齊停演多日現該園主韓某鑒於近來梨園營業大有起色特於昨日邀到著名名伶劉榮萱坤伶小滿堂擬於今廿七日開演大約登台必有一番興盛（捷）

△猪肉實行漲價▽

（鐵嶺）本邑各猪肉舖主人現鑑錢法毛荒金融吃緊百物昂貴生計日艱猪肉若不增漲價目殊難維持營業故於日昨又行漲價二角云（駒）

△學生來金旅行▽

（金州）際此風光淡蕩天氣清和正遠足旅行引身山水眺望麥秀青疇梅肥紅樹之大好時機也是以周水子大新桑子堂長爲提倡兒童體育活潑精神起見于日前特率同男女生徒四百餘人搭乘午前十時之列車涖金旅行比時降車列隊入城遊行街衢秩序整重步伍嚴明並參觀公學女子分教室之成績午后復至北關縱覽天齊地獄極樂各勝蹟遊興闌後始搭乘五時半之滿鐵專車遄返矣（斌）

△嗎啡館已倒閉▽

（金州）北大街金壽醫院自昨年開創以來其一手販賣嗎啡公然無忌已疊誌各報最後尤添聘藤井日本女大夫爲護符由是愈益肆橫其流毒地方滅我種族以故凡受其害者比比皆是嗣經我愛民如子之賢明官署于前月澈底的取締永遠不准其復業嗣經藤井大夫又組織內外兩科醫院以爲下台地步亦不過僅維持一線之生活最近因賠累不堪已實行偃旗息鼓云云（斌）

△銅元價值漸高▽

（東豐）本邑市面流通之銅元向以十二枚作奉票一角由昨日起不知因何銅元十枚作奉票一角於是奉票日見毛荒諸所貨物亦均提價一般商民頗現恐慌之狀云

△所長出殯誌盛▽

（鳳城縣）警察事務所長李邦藩君雨東係開原人氏到差以來對內對外純正無私久爲闔屬紳商學各界均所愛戴茲以拉古溝地方日前由岫岩來鬍匪十六名行在中途遇將該處保甲切去大槍七顆該所長聞信之下身帶微疾心火暴發性剛猶强卽時率領警甲前往剿捕不意逃至城西尖山窩地處四外群山胃險李君心懷立捕追回槍械方能覆命正逐之間燥火心生一時加病此即勉强再追而區甲警士等參議將所長勸回尖山窩大營子益順當商號休養自想劑調卽愈胡知所長帶剿匪暴火加疾於初九日長逝已矣十一日備棺殮擡行至南郊山咀縣長王楫五君躬親徒步協同警甲商民十里迎送晋街時旁觀咸云所長操勞過分音樂悲作紳商農民個個含淚停柩另殯至十二日開吊闔城各界不約齊至奈從前爲警長者有之未有李君如此之威戴恩威並濟但言十四日發引吾鳳去此長城闔屬商民咸盛哀似縣長王公率同紳商學農以及警甲軍隊各機關開一番追悼大會用有僧道陳懸帳額輓聯配列成行將靈直送車站途中照像三次爲觀者人山人海可謂一時之盛云（爾）

△酒後醉狂被毆▽

（安東）後潮溝三等娼窰楊林齋自有打搭妓女數名本月二十五日有楊三楊四二人係駕駛艜船爲業會在某飯館飲酒過量信步遊至該娼窰大聲呼揚不良之言該窰主楊某出而抵抗醉徒更加兇甚楊某視勢不佳復求某軍人將該醉徒毆打一頓時而散去翌日該醉徒二人自覺無禮登門叩罪自任於和盃樓請客並於週園院近之娼窰同家到場了事該氏如此之悔過反不如不醉也

△堂長轉勤原因▽

（皮子窩）西部某會學堂堂長宮某行爲邪僻曠工廢課傳嗜冶游本會本村有張姓女頗具姿色伊見傾心朝思暮想將教讀之事付之九霄雲外嗣經百般用意得與該女私通日久情熱頃刻難離今正該女出閣直至滿月歸寧三人重會巫山宮某因起醋意不顧天良施毒辣手段唆使該女離婚女亦情甘樂爲從此夫妻反目遂達其離異目的暗約歸宮某爲妾偕老百年某自覺添美對人言曰我若納此女爲妾飯碗難保非將此女送至遠方出賣不可某原非本心不過紛飾其辭無如好事者心懷不平傳告女聽女聞言如夢初醒怒言曰我以誠心待汝誰知此賊心地如此險惡我被所害矣某知女怒恐其聲揚與自己差使攸關暗中託人調解給女小洋八十元歸於罷論比及事妥某又不忍化此巨欵女遂投派出所起訴巡察某將他傳到嚴加斥責某抱頭鼠竄而去敎員爲兒童模範作此傷風敗俗之事人所不齒意其必被裁免豈知某手眼精妙竟行同無事僅轉勤北部仍爲堂長問該校教員等見其品行卑劣俱羞與爲伍並生徒亦公厭棄之若宮某者腼不知恥直無人格甚矣

小說

歷史小說 **五代殘唐傳** (蕉農) 三七九

第七回 四馬長途英雄求救 單刀破敵賢王建功

師兄執意欲往、小弟亦未便深阻、但求格外留神爲盼、辛讜答道、曉得了、說罷、遂即提鎗縱馬、殺出城去、杜恪見了、甚不放心、因立於城頭、留心察看、以便臨機策應、但說那辛讜、闖去城來、奮起精神、舞動銀鎗、向前殺去、壕內賊兵見了、忙一齊放箭、向辛讜射來、爭奈辛讜鎗法精奇、舞動時如梨花亂體、賊箭射來、如雨點一般、自是不得近身、俱被鎗撥落於地、辛讜用槍撥開箭林、一馬來至壕邊、用目仔細一望、但見賊壕寬約五尺、一時不易超過、因而心生一計、將馬約退十餘步、猛力加上一鞭、那馬立時神氣奮速、不可制遏、風馳電掣、向前奔去、到在壕邊、縱身一躍、早已四足騰雲、躍過壕去、辛讜過了戰壕、立即拍馬掄鎗、大喝一聲、殺入賊人陣中去了、衆賊兵一見、忙即四面圍定、喊殺連天、但偏於辛讜神勇、無一人敢近身者、辛讜施展神威、遠者槍挑、近者劍砍、不一時、已將賊兵殺死若干、且說姚周與寇英二人、此時正站高岡上督戰、望見辛讜匹馬單槍、殺入陣中、不禁沖沖大怒道、此賊欺人太甚、今日若不擒捉此人、誓不爲將也、說罷、忙揮動蛇尾、一齊圍上、並手執令旗、親來督戰、以此士卒重々、將辛讜圍在當中、辛讜見了、大喝一聲、左沖右突、如入無人之境、眞是銀槍挑處、血雨紛紛、寶劍揮來、腥風陣陣、以此遠者槍挑、近者劍砍、不轉瞬間、早將賊兵殺死無數、爭奈賊兵衆多、姚寇二人、督飭着隊伍、抵死不退、戰鬪多時、日光看看近午、辛讜腹中微覺飢餒、此時的賊兵、已被辛讜殺傷了數百名、因此賊兵陣中、人人膽落、個個心驚、雖然圍繞着不退、但自四面吶喊、不敢向前、辛讜見了、翻身下馬、將銀槍卓立於地、把戰馬拴於槍杆之上、回頭看時、道旁有一座土崖、高與肩齊、遂抽身坐於崖上、由腰間掏出乾糧、自在吃用、姚周見辛讜如此從容、幾如目中無人、不禁怒氣加倍、忙傳令衆賊兵、一齊放箭、一聲令下、箭如飛蝗一般、四面射來、辛讜見了、毫不驚慌、遂掣寶劍在手、舞得呼呼風響、早將賊人所放之箭、儘數撥落在地、縱橫無數、辛讜忙隨手拾起數十枝、也不用弓回射

初夏雜詠 (關乙仙)

已將杯酒餞東皇、行見江村事事忙、莫待三竿紅日上、方尋郎伯去分殃

其二

一事思量愧大公、家家煮待繭兒紅、可憐衣被蒼生者、何忍投諸沸水中

餞春

三度欣逢渤海限、客途相與共徘徊、愧無長物殷勤贈、笑舉盈々酒一杯

其二

與君九十日盤桓、不覺匆匆事已闌、萬紫千紅勞點染、來年稅駕莫姍姍

和若槻日首相華甲壽三首步原玉並呈田岡淮海詞宗郢政 (饒疑潘德清)

山斗聲高仰達材、璠璵玉審壽瑤臺、遭逢盛世風明治、垂後功勞繼大隈、下士周公躬吐哺、舒民劉宴孟生財、文章千古留豪氣、著述等身肯志灰

其二

花開紅紫鬪東風、春滿瀛洲起蟄蟲、澤惠雲霑群物樂、望聲節符萬民衷、三千歲宴蟠桃會、六十年登矍鑠翁、慢道鹽梅調鼎鼐、陰陽燮理氣如虹

其三

溪臥釣蓬、非熊璧夢老漁翁、召公行布周南化、伯樂歸來冀北空、饒有政聲傳海外、夙諳治術列胸中、仁風從此慰黎庶、不僅稱觴壽世同

瀛

法國女子抹粉之趣史

紐約通信云、近年來美國有一般自命爲新進之女子、以改良風化爲已任、其改良風化之第一事、爲反對女子之敷粉、彼等並以身作則、除去鉛華、見有敷粉之女子、或進以勸告、或加以諷笑、無奈大多數女子、絕不理會、抹粉如故、蓋抹粉一事、積習已久、一時去之、殊非易事、考法國女子之抹粉歷史、至爲有趣、遠在五百餘年之前、傳自法邦、蓋在一千四百十三年間、英王率兵數十萬攻襲法境、厥勢甚猛、陷法之土過半、法危在旦夕、當英兵進圍奧耳律時、法國東北境、有小村多勒彌者、有女子一名加恩達克氏、雖係農家女、然美麗絕世、膚白似玉、目擊祖國危難、於是捨生命於度外、挺身而出、鼓舞人心、並以孅弱之身、統率法軍、躬爲先鋒、一戰而敗英軍、再戰而解奧耳律之圍、其後英人知不可以力敵、乃用計誘獲加恩達而焚殺之、投其灰於河中、自是法人大爲感動、悲恨莫名、報復之心、油然勃發、誓必殺退英軍、至一千四百五十三年、遂逐英人出境、盡復失地、法人追念中女子、凡肌膚潔白者、均得受種々優待、即此等女子之子女入學讀書、學費亦得豁免、所以使國人皆追念加恩達克、並誌不忘、因此之故、女子中肌膚不甚白皙者、乃敷粉僞飾、俾得人之敬重、初非如現今女子祗以抹粉爲美觀、鉛粉之用、乃由此而始、美國乃亦沾染、迄於今、此風益盛、此段抹粉故事、係古利希女士所述者云

女界

女性較男性爲強健

有歐女著作家在新加坡日日記事報發表意見、擁護其主張女性實較男性強健之說、引證如下

女士謂澳洲新幾內亞省巴達高原之地、有一強健民族、其地女子當權、舉凡禾田煙葉園等栽植工作、以及建造屋宅之泥水工、均爲女工、該地法律、概由女子制訂、男子且不能被舉爲議會之議員

該地婚姻制度、尤爲趣聞、蓋女子得以二十磅賣一丈夫、惟女子性不定、厭舊喜新、故男子未至中年、每被轉售作數度之丈夫矣

該地風俗、如婦人死後、其長女得承繼其遺產及權利、此種家庭主婦之制度、行之甚著成效

該女著作家又引一證云、世界各項耐力最大之試驗莫若採珠、此危險之採珠業、在日本大半由女子充任云

波倫尼西島人、均喜僱用女工採珠、因女子採珠技能、比較男子或童子爲高、且女子之體格、比較男子能耐水力下之也暴

花叢之迴顧 (四)

四、翠芬 (寸草)

翠芬、丰姿嬌艷、玉立亭亭、洵一妙人兒也、西崗子三十一號之新陳代謝、在五六年以來、可分三期、第一期佼々者爲愛玉翠蘭寶茹來實諸妓、第二期佼々者爲翠芬秀蘭榮寶玉鈴等、第三期佼々者則今之玉芬等是也、翠芬在第二期之錚々中、尤爲錚々、伊之面貌及腰身、本國人觀之既以爲美、日人視之、亦均謂爲確有美人之資格、每有盛大宴會、幾無不招翠芬、兒玉長官滋仕之初、新聞界在泰華樓開歡迎宴會、芬侍酒席側、大爲長官所賞識、某君遂令芬坐於長官之側、迨攝影電燃、而芬之艷影、亦列其間、自後招芬者愈多、而芬益應接不暇矣、友人某君自東瀛歸、開訪花叢、舊人都杳、遇翠芬乃大加賞識、一夕逆客留髡、羅衣解褪、玉體橫陳、赤裸々之曲線美、眞令人觀之欲醉、不意某君臨陣倒戈、竟如黃石齋與顧橫波夫人嬲臥一夜、不曾眞個消魂、此君如爲藝術家模特兒相對、亦必無意外之事也、芬爲直隸文安縣勝芳鎮產、勝芳以產美女著聞之地也、芬則不但貌美、尤慧黠異常、來連時年纔十六、墮風塵未幾、即能目聽眉語、吾友黑君曾在本報揄揚之謂伊艷名必大噪、此時伊方初出茅廬、黑君固善相天下妓、而其本來面目、即足動人、可想見矣、伊在連似不過兩年、即行他去、雖一現曇花、亦足爲花界生色、伊之贖身、或謂適人後、復爲所棄、再墮風塵、樹艷幟於奉天、在連甚賞識芬之瘦蝶君、特遍訪花叢、卒未見其蹤跡、再墮風塵之說、或與芬有隙者、故造黑白也、大連博覽會開會、滿日新聞、擬作一紀念宣傳書、欲得一中國之美妓作標本、同事如竹君以芬最合格、方欲訪之、詢知伊已離連、嗚呼負々不置、而畫家某君、亦深惜不早見彼、後乃得十號桂芷爲模特兒、特將就而已耳

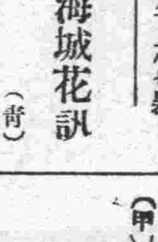

海城花訊 (青)

契友春生、自癸亥冬分袂後、匆々已三易星霜、忽於星期二日、翩然蒞止、舊雨重逢、喜可知也、談次涉及臨溟花事、其客況岑寂之忱、溢於言表、余雅不欲同心契者作狹邪遊、然亦未便作梗、徒博木樧子之名、正躊躇間、小友老九、闖然入曰、觀二君默然相向、令人悶損、今夜同走胭脂坡可乎、春生欣然諾、遂相偕至翠寶班、三號雅卿、聞老九至、搴簾笑迎、無謂之應酬、一概屏除、只啜茗談心而已、校書本善談、娓々促々、妙緒如環、其伶牙利齒、不啻銀瓶瀉水、聞者色喜、惟春生向隅、默々若有所思、雅卿窺破旨、謂老九曰、春君初至、勿令其寂寞無歡、可呼予妹子寶順侍茶、諸君贊成否、衆曰可、校書揭簾出、小頃聞簾外匪々笑不止、旋見雅卿攜一妙齡女郎、然々而來、玉立亭々、立於阿姊肩下、雅卿問可如意否、春生首肯者再、寶順奉阿姊之命、極力周旋、往來蹀躞、滿室生春、春生此時神爲之蕩、壁時上時計、已在戌末亥初之分、遂興辭、春生已朦朧假寐、余偕老九、踏月尋路、而寶順亦滅燭留髡云

東三省官銀號廣告

本銀號資本總額奉大洋貳千萬圓東省重要地點及京津申魯各地均設有分號及通滙機關專辦滙兌押滙抵押放欵貼現放欵保證放欵以及收受定活期各種存欵并設有倉庫以備堆存押欵貨物利息滙水無不允辦事手續異常敏捷凡蒙惠顧無任歡迎

茲將總分號營業要目列載於後

(甲)匯兌 本大洋匯兌券免費油匯地點 奉天、東豐、通遼、通化、興京、綏中、柳河、寬甸、洮南、彰武、新立屯、新民、法庫、興成、蓋平、遼源、公主嶺、山城鎮、開原驛、范家屯、北鎮、盤山、西安、海龍、本溪、台安、鳳城、錦西、西豐、海城、臨江、輝南、岫岩、遼陽、黑山、錦縣、義縣、莊河、八面城、康平、安東、鐵嶺、營口、四平街、郭家店、桓仁、昌圖、遼中、復縣、撫順、吉林、長春、延吉、哈爾濱道外、哈爾濱道裏、双城、寧安、下九台、黑龍江、呼蘭、望奎、佳木斯、安達站、綏化、巴彥、山海關、昌黎、留守營、黃縣、龍口、隱春、上列地點、係票匯信匯概免收費至於電匯手續不同匯水電費臨時商定 免費匯欵彙收公濟平市錢號銅元票如交他行發之匯兌

本大洋匯兌券照牌價作匯上海規元地點 奉天、營口、吉林、長春、哈爾濱、北京、天津

券每百元加收匯水壹元

本哈爾濱現大洋券免費通匯地點 奉天、吉林、長春、哈爾濱道裡、哈爾濱道外、延吉、琿春、佳木斯、寧安、雙城、黑龍江、黑河、海拉爾、滿洲里、安達站、望奎、綏化、呼蘭

本哈爾濱現大洋券並得在上列各處匯兌京津申及濟南青島煙台之洋欵項其匯水行市臨時商定

(乙)押匯 辦理押匯各地點 奉天、營口、開原驛、錦縣、安東、鐵嶺、四平街、海城、遼陽、新民、遼源、通遼、公主嶺、范家屯、大連、吉林、下九台、長春、哈爾濱道裏、哈爾濱道外、黑河、天津、上海

(丙)各種放欵 總分各號均可商作放欵

(丁)各種存欵 收受定活存各地點 奉天、營口、開原驛、公主嶺、四平街、鐵嶺、新民、海城、遼陽、遼源、通遼、錦縣、安東、范家屯、吉林、長春、延吉、哈爾濱道外、哈爾濱道裏、黑龍江、黑河、海拉爾、安達站、望奎、綏化

(戊)倉庫 設有倉庫各地點 奉天、營口、公主嶺、海城、長春、哈爾濱

延壽三十年

中國人民有辦事能力之時期、平均在三十年至四十年、此時期後、骸節筋骨漸堅硬不靈、軀幹日見屈曲、纔現龍鍾老者之象、無能耐勞、欲享康健快樂長生之福、奚可得哉

第威德補腎丸、乃熱諳醫理精能之化學及醫士所製、彼輩於延壽藥劑曾詳加研究、故此丸能發展全身肌肉、造成清潔血液、防止虛弱免除疾病及未老先衰等情狀

幼年者 服第威德補腎丸身體及智力均得相當充份之發展

壯年者 服之、腎部康健、血液清潔、身體强壯、人身主要機體常存幼壯情況、不致易於衰老

老年者 服之、得恢復體力腦力增加各部效用、血液清潔、壯旺活潑得多享三十年壽齡、安妥無恙

請附郵票十分、索取此衛生益壽靈藥之試服樣品、即由、貴埠藥房購用整瓶亦可

價目 大瓶 二元七角半 半打十五元 小瓶 一元五角 半打八元

東三省總代理 營口 源來盛洋行

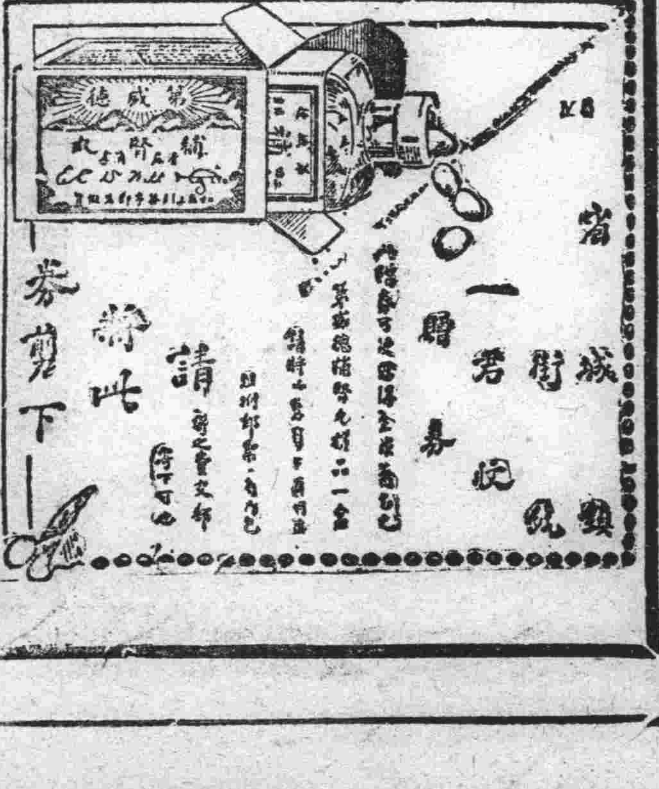

日長倦態催遊興 愛把仁丹伴我行

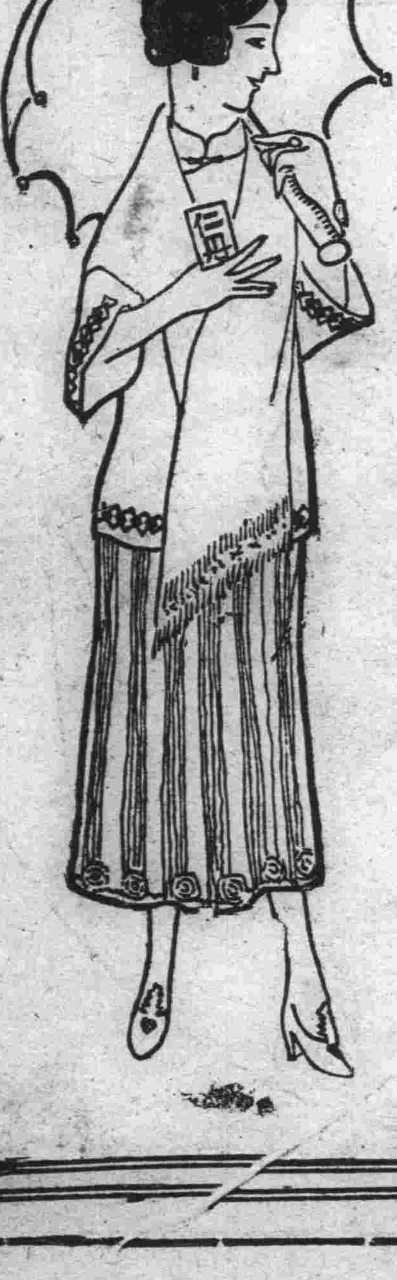

仁丹主治

中暑傷寒 癱痞吞酸 水土不服 精神鬱結 腸痛吐瀉 食積不消 猝倒昏迷 虛弱貧血 頭痛目眩 時行疫疾 酒醉船暈 虫蝕牙痛

仁丹價目

小包五分 中包一角 加大特利包五角 帶鏡盒包七角

到處藥房洋廣貨舖俱有售請[illegible]

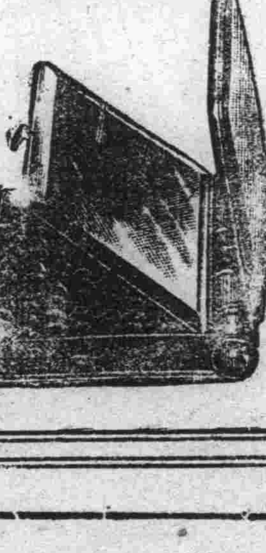

洋銀製帶鏡盒圖

格言 莫煩惱前頭失處 且喜樂今日覺處 (王一菴)

大連新聞

中央公園委員會 擬將敷設電車道 並建築大門以壯觀瞻

大連市中央公園改善施設調查委員會第一回實地調查、於廿九日午前八時、由各該委員實地調查矣、滿鐵側有長谷川、市瀨土木課員、栃內農務課長、山本土木課出張所員、大連市側有坂田公園事務所主任、一由社會課書記該等之調查法、依關東廳案、自永樂門、經花園門、保健場前後由遊覽道路中、經春日池、忠靈塔一帶、於午後一時散歸、但復擬於日內舉行第二回之實地調查並須開一研究會、若依委員諸公之意見、尙擬建設公園大門、始爲適宜、倘關東廳案否認之時、將亦必有所研究、更大連電鐵會社、認爲將來之中央公園橫道、有建設橫穿電車道必要、關於該問題亦須協議、作成一具體的方針云

教育學校 運動會之盛況

滿洲教育專門學校、第二回陸上運動會、已於五月三十日午前八時、於伏見台運動場開會、由保保校長述開會辭、後全部學生下場開始競技第一回爲高欄競走、次則繼續競技、第五十六回聯絡競走畢後、午前中之競技至此終止、午餐休息後、午後一時再行開會按次進行、荷物競走各部選手競走、對部競爭者高唱應援歌以表勇氣、其所需之總經費、僅百五十圓、但雖爲學生開運動會尙有各競技、職員參加運動、各部選手千六百米突之聯絡競走、以百八回者爲優勝、授與優勝盃後由保保氏述閉會辭、職員學生一同三唱萬歲、於午後五時始散會云

簡易保險十週 招募紀念圖案

日本簡易保險局、自創辦以來、已有十年矣、其加入者、共九百萬人、保險金額達十一億元、此回爲記念起見、特行募集票圖案及標語、將募集之規程開例如左

甲　圖案

一、須含有簡易生命保險（即生命保險）之意義又須徵象其理想等

二、圖案形式及彩色皆爲隨意其所用之紙張須用塗畫用紙（方二寸）

乙　標語

一、生命保險之意義之必要與效果又其理想須以簡單表明

二、用紙爲官製之郵便名片、（一枚一標語）

賞金

甲、一等二百圓　一人　二等百圓　二人

乙、一等五十圓　一人　二等三十圓　三人　三等十五圓　六人

（應募原稿）住所氏名並原稿須在空白處表明爲要期限至大正十五年七月卅日爲止檢驗本局舉行並於九月一日頃於官報、及遞信公報發表　著作權歸於簡易保險局所屬、但原稿可否概不返回云

伊勢町失火 損失約千餘圓

大連市伊勢町五十七番地銅器商孫世五處、於廿九日午後十一時三十分頃、不知因何、忽而失火幸被其家人發覺、即以電話報告消防隊、由大連消防組並滿鐵消防隊、前往施救、至五十五分、始完全撲滅、損失約千八百元、在朝鮮火災保險會社包有兩萬元之火險契約、或係失愼所致云

盧永祥又過連

前浙江督辦盧永祥氏、偕從員二名、搭乘大連丸、於卅日自津來連、住於大和旅館、一二日後、即往奉天云

安廣滿鐵社長 由奉往訪吉張 並與吉敦起工式

安廣滿鐵社長、偕同伊藤秘書役並、秩父文書課員等、携帶甚多之土產品前往吉林、訪問張吉督於三十日午前八時自大連搭乘急行列車、將向吉林出發、尙有內田唐哉伯一行、同車北上、安廣社長一行抵奉稍事息後、於卅一日同在奉之大藏理事、藤根部長等向長春行六月一日再搭吉長線列車前往吉林、參加是日舉行吉敦鐵道之起工式云

拋棄老母癡弟 竟至抱柱縊死 又是因生活艱難

馬乘義者、爲山東濟南長淸縣人年三十六歲、現住於市內永樂街四番地、於五月二十七日午后六時二十分、在自已住宅門右側柱上、離地約四五尺之高縊死、爲其弟乘錫所發見、即時解其頸縊之繩索、身體猶溫、然無氣息、施以人工呼吸救療方法、未奏其效、卒致呼嗚哀哉、後經警察當局調查、其家族僅有三人、聞死者上有老母、已至桑楡晚景、外有同母弟一人、於民國十三年三月以來、患精神病、自覺始終困難、其母雖年近耄耋、猶終日出外、尋覓燒柴、其弟朝出爲人作苦工、以資糊口、是日午后二時死者與其母稍起口論、遂思慮人生苦境難堪、不如一死之爲快也遂竟縊死於門側、據檢查某當局云、目擊其家徒四壁、室如懸罄每日所獲之工資、將能糊口或有不足、實無埋葬之力、後爲房東屍收留體代、爲殯葬云

過戀反而生疑 女教員被迫辭職

大連市外傅家庄之嶺前普通學堂女教員周淑貞、年三十歲、曾爲欒家屯普通學堂教員、當時與徐寶昌發生戀愛、於教場之中、即遊目馳情、難離難舍、後爲地方所不贊成、使其自動的辭職、學務當局、猶欲爲之慰留、但地方不許、竟辭教職而去、復爲旅順關東廳醫院看護婦、稍嘗辛苦、畏難勇退、屢次密言相託大連民政署學務當局、始得復職於該堂執行教育事業、然此周教員自十六歲卽與北城紀某由通姦而爲夫婦、後竟被人見棄、生有一女、於前年冬復改嫁於香爐礁華西藥舖李姓爲繼室、自結婚以來、每日午后均急速返舍、約有一月之久、鬢鬆身弱、幾有難以支持之勢、而李藥包遂遷移其住宅於傅家庄、因戀愛過度、遂萌疑心、恐堂教員與其同堂之教師發生戀愛、輒憑學堂之窟、向內中窺伺其妻歸家彼即謂令日於某時、吾見汝與某教員相語、必有戀愛之事久之熱度漸低、更相詬罵、連日夜不止、續之以書、曾於該會求爲理論、未能解決、問題愈出愈多、竟至不了之局、張逼周氏辭教員之職、現已提出辭職書、未知當局能允許否

鬼竟擊女工乎 死者之寃魂不散說

市外周水子滿洲福紡株式會社自工人罷工以來、場內即未動工比由金州城北各處招來新女工約有百人、晝間於工場勤職、夜則宿於該場宿舍、始至之日、工場首領與彼等相約誓必優待、來時並供給車費、工資亦必充足、伙食務期完善、操作未及一星期、已與前約不符、首尾不能一致、欲歸回原籍而不能、工場首領見勢不佳、鎖其門戶、不使外出、忽於日前夜間約在十一點鐘、某號宿舍一般女職工、正在酣眠之際偶然由飯棹抽匣中出一惡鬼、身着白衣、伸張兩手、將睡眠中之女職臉部、各與數掌、打得女職工放聲大哭、年紀稍長之女職工亦各重着一掌、羣起擁出室外、一時喧譁不已、該工場監督疑爲工會所爲、即時燃燭相照、則不見其踪影、或云該工場宿舍內於數年前有大辛寨子居民李吉祥年約二十歲、在該宿舍內、爲某日本人所慘殺、其寃魂終不消滅、而爲此不平之舉動云

仍不滿意於俄國之革命 謝米諾夫氏過連之談話

俄國反革命派首領謝米諾夫氏、一時盛名、轟於世界、數年前旅居旅順、以觀形勢、希圖舉事、後因失其良機　遂乃蟄居於長崎氏爲欲聯盟全亞洲宗教、故特不惜餘力、奔走於中日兩國之間、突於卅日搭乘入港之大連丸、自津來連、下榻於大和旅館、卅一日朝、乘車北上、經奉天至朝鮮經京城、釜山、復歸長崎、氏之體重約二十四五貫（每貫六斤半）身着洋服、觀其態度、極其輕快對往訪記者談云

今日雖仍不滿意祖國（指俄國）之革命、然今決定居於日本、努力進行宗教聯盟一事、該全亞細亞宗教聯盟者、以人類之幸福爲第一義、首先由接近之中日兩國、互相提携、計獲全亞之安寧幸福此實爲當務之急若能實現、則聯盟亦因之而可成功、予甚贊成、此相提携之趣旨、故願相偕進行也、近來日本京都南禪寺往職等之緇素、中國上海、北京、斯界之諸有力者、亦甚贊同此事、故將來此業、能得急於成功、亦未可知云云

櫃夥何故吞煙自殺

西崗露天市場三區四號福順德肉舖櫃夥王明德、年二十七歲、於五月卅一日午前四時、吞食七毛錢鴉片、以圖自殺、現在博愛醫院施療之中、幸無生命之虞云

潛心研究者之効果

因現代世界之文明科學界日驟發達、愈趨昌明、實有令人驚其離奇奧妙、不知其所以然者、就其固已爲科學過去之發見、而不足再加以研究也、然中國向無科學觀念與知識、僅能尾隨外人仿效之、或利用人所製就之機械進行其工作、惟甚至有即予機械、使其專門研究、倘毫無心得、若連濱之各照像館之攝影師、即向乏此種研究、每有照像者、非光不合度、即模糊不清、甚且稍爲保存卽爲變色、實令人爲科學界慨歎不置也、近有瀛英照像館對此頗有研究、光線合度而顯明顏色不變而耐久、尤其以奧町戲園北隣之瀛英照像分館之攝影師尹玉山氏造詣更深、在連濱之華人寫眞界眞無與之比擬者、故一般攝影者均趨之若鶩、其迎接不暇蓋有所以也

少婦醉態可掬

大連市東鄉町四十五番地住戶張子平之妻、年約二十五歲、於二十九日午後四時、在松公園附近乘沙河口四〇三號馬車、自云欲赴小崗子、語尤含糊、及因在某處飲酒、酩酊一醉、其態度張狂不已、及馬車行至西崗街十番地酒性大作、回言罵不休、向往之地、又不明瞭、遂於該處派出所署、當局該女東衝西突、不欲往衙門現醜、扯拉之際、並將金釵金戒二個、耳墜等物、狼藉於地後查明其住所、即時通電話命其夫張某帶歸云

張公議會長 宴請日本官紳 座設市內泰華樓

大連華商公議會長張本政氏、自接任以來、勵精圖治、一洗舊習會務乃日見起色、現因與日本重要官紳、有接洽聯歡必要特於本日（一號）設筵泰華樓、東請旅大方面之日本重要官紳、以爲新任披露、藉資聯絡感情、聞關東長官、亦惠然肯來、屆時當有一番盛況云

私販牛肉出賣 被告發者六家

大連警察署、對於由山東省購來之牛豚肉等、因於公衆衛生上有碍、以前三田部長、曾爲檢查一番、凡有私自販賣此等肉類、即時沒收、嚴重處分、決不寬假、今但馬町二二獸肉商双盛福楊俸塘（三五）及若狹町九四實來號耿占榻（二七）楊芳淸（三八）東鄉町四五天順昌、姜洪辰（三三）信濃町九四和順郭金邦（三九）若狹町五丁目一五六三鶴屋長谷川元吉（三〇）（以上六名、明知無檢查蓋印之肉類、不准販賣、然常託西京丸或永和號等之乘組員、十數回、至數十回密輸入牛肉於舖中販賣、又日本人經營之加夫受店亦販賣此等私運牛肉、俱於卅一日爲人告發云

法院事項

△提起訴訟　原告三增喜被告李相請求受交物件金二百五圓之件提起訴訟（五、二二）原告林友恭被告宋玉虎請求交還房屋並損害金二圓二十四元之件提起訴訟（五、二二）

經濟欄

棉糸取引改善案 大營奉長鐵五處首先實行

在滿綿系布取引改善策以大連綿系布聯合會之提案爲主決議取引條項其決議事項業誌本報更對於取引條項有反對問題廿八日開綿系布聯合會以協議之結果對於反對者警告一切對於實績反對者通知各地同業會及他有關係者以大阪在滿新聞之會費以本人名義揭載謝罪廣告被疑者要求再行調查不得拒其提出書類但對於在取引所上場之契約品雖欲拘束對於滿洲及他常駐出張員拘束其各已之取引特對於取引有不道德之華商取以不賣買同盟及他等適當之處置暫於大連營口奉天鐵嶺長春等五處實施云

重要物產組合 計畫擴張販路 向瓜哇印度方面

大連重要物產組合爲欲盛行輸出豆餅起見向滿鐵申請擴張新販路至其基本調查班方法組合亦有種種之研究結果調查中國南部第一自瓜哇着手次則復申請滿鐵印度之調查方第一着手瓜哇之主要農產物與台灣殆同台灣之施肥米穀類之豆餅皆自該港輸出明治四十四年輸出額至二萬八千二百六十三噸至大正九年增加至十一萬五千二百七十七噸十三年至十六萬二千九百二十九萬重要物產組合亦爲擴張販路確實瓜哇適於豆餅故不惜犧牲且滿鐵爲供滿洲產業將來之發展亦派遣調查班以期一日早成云

錢糧商情

特產市場情況、時爲變化不已或漲或落、雖久從事於商場、事先亦所不易豫知、大豆市況、三十一日開場曾爲低落其市、

▲豆餅商況、尙行淡薄其市、豆油因爲訂買頗多、故而稍爲提强其市、一方因油房、有事競賣之情形、高粱市況、爲之平穩、場面頗呈活勢云

▲錢鈔市場、頗爲暗淡、倫敦大條三十片十六分之一、紐育六十五仙、匯申七十一兩、大洋百一圓三十錢、上海之標金三百二十兩三、金票稍遲鈍云

設大豆研究所 委員請官廳補助

創設大豆研究所之問題已成爲多年之懸案自從通過德國之豆油課稅案以來愈將成爲具體案由武村沙河口工場長古澤丈作氏外三名請願委員於二十八日午後赴旅面向關東廳當局陳情補助金關東廳累爲表示同意云

大豆存貨異常增加

大豆之出輸近來漸時增加埠頭存貨比之本年四月末約激增至五萬六千餘噸自本月一日至二十八日埠頭存貨數量如次

一日一千八十一車五日一千二百〇二車十日一千二百七十六車十五日一千五百九十四車二十日一千八百七十一車二十五日二千五百六十九車二十八日二千八百〇五車

豆餅反比大豆減少其數此實爲油房業者減少其製造額間有爲時季之關係即時停頓堵頗多本月一日自本月一日起開二十八日之存貨比較其存貨減少七十三萬餘片將數量與油房業者一日間之製產額列如次

	埠頭在貨數	油坊製產高
一日	二七〇六五三三片	二四五〇〇〇片
五日	二九八五〇六二	一六三〇〇〇
十日	一七八四七四八	一七七〇〇〇
十五日	一八二一九五一	一三〇〇〇〇
二十日	一五五九九五五	一三〇〇〇〇
廿五日	一六五五〇九四	一二四〇〇〇
廿八日	一三四五〇〇〇	一二六〇〇

特產行市 商情（卅一日）

先物（早市）

▲大豆

期限	開行	最高	最低	散行
六月末	五九九〇	六〇一〇	五九九〇	五九六〇
七月末	五九九〇	六〇四〇	五九九〇	六〇三〇
八月末	六〇九〇	六一〇〇	六〇七〇	六〇八〇

所成數　八十一車

▲豆餅

期限	開行	最高	最低	散行
六月限	一九七五	一九七五	一九六五	一九七〇
七月限	一九七五	一九六五	一九五五	一九六〇
八月限	一九七五	一九七五	一九六五	一九六五

所成數　八萬三千片

▲豆油

期限	開行	最高	最低	散行
六月限	一六七〇	一六八〇	一六七〇	一六九〇
六月末	一六九〇	一六六五	一六八〇	一六九五
八月末	一七〇〇	一七七〇	一七〇〇	一七〇〇

所成數　四萬七千五百箱

▲高粱

期限	開行	最高	最低	散行
六月末	三三六〇	三三六〇	三三四〇	三三六〇
七月末	三三五〇	三三五〇	三三三〇	三三五〇
八月末	三三五〇	三四五〇	三四七〇	三四〇〇

所成數　六十七車

先物（晚市）

▲大豆

期限	開行	最高	最低	散行
六月末	六〇二〇	六〇二〇	六〇一〇	六〇一〇
七月末	六〇三〇	六〇三〇	六〇三〇	六〇三〇
八月末	六〇八〇	六〇八〇	六〇八〇	六〇八〇

所成數　三十二車

▲豆餅

期限	開行	最高	最低	散行
六月限	一九六五	一九七〇	一九六五	一九七〇
七月限	一九六〇	一九六五	一九六〇	一九六五

所成數　十八車

▲豆油

期限	開行	最高	最低	散行
六月限	一六九〇	一六九〇	一六九〇	一六九〇
六月末	一六九五	一六九五	一六九五	一六九五
七月限	一七〇五	一七〇五	一七〇〇	一七〇〇

所成數　六千五百箱

▲高粱

期限	開行	最高	最低	散行
六月末	三三六〇	三三七〇	三三六〇	三三七〇
七月末	三三六〇	三三八〇	三三六〇	三三七〇
八月末	三三〇〇	三四二〇	三四〇〇	三四一〇

所成數　二十八車

先物（前場）

廿七日	一〇八二〇	一〇八一五
	一〇八三〇	一〇八〇五

所成數　百八十六萬元

	銀對金	銀對洋	金對洋
開行	一〇八、一〇	一三五、七〇	一二六、三五
九時	一〇八、二五	一三五、五〇	一二五、九五
十時	一〇八、二〇	一三五、三〇	一二五、九〇
十一時	一〇八、〇〇	一三五、三五	一二五、〇〇
十一時半	一〇八、一五	一三五、三五	一二五、九〇

所成數　銀對金　卅九萬九千五百　銀對洋　二萬一千元

先物（後場）

十三日	一〇八五〇	一〇八二〇
	一〇八五〇	一〇八一五

所成數　七十七萬元

	銀對金	洋對金	銀對洋
二時	一〇八、三〇	一三五、四〇	一二五、九〇
三時	一〇八、二〇	一三五、四五	一二五、九九

所成數　銀對金　四萬三千圓　銀對洋　四千圓

北滿市況

特產（三十一日）

開原（大豆一斗建）

	開行	散行
七月限	六•三五	六•四〇
八月限	六•六〇	六•五五

同「高粱一斗建」

	開行	散行
七月限	三•四七	三•四九

長春（大豆一石建）

	開行	散行
六月限	｜	｜
七月同	｜	｜

（高粱一石建）

	開行	散行
六月限	八•六五〇	八•七二〇
七月限	九•〇〇〇	九•〇三〇
八月限	九•一八〇	九•二三〇

錢鈔

	開行	散行
奉天（金票）近期	三四•〇〇	三六九•〇〇
遠期	｜	｜
開原（金票）近期	三六•〇〇	三六九•〇〇
同（鈔票）近期	四二五•〇〇	四三〇•〇〇
安東（鎮平銀）近期	一•五五七	一•五五五
營口（過爐銀）遠期	一•五六八	一•五四五

奉票行市（三十一日午前）

營口現物	二九兩〇	二九兩〇
奉天現物	三六五•〇〇	
開原現物	三六三•〇〇	

滙兌行市

倫敦銀塊　三〇片十六分一

同先物　三〇片八分一

紐育銀塊　六五仙〇分〇

英美（散）　四弗八六仙八分五

美英（開）　四弗八六仙八分五

美日電信　四七弗八分一

中美電信　七二弗〇分〇

▲上海外國爲替行情　電信爲替出來値表（三十一日到）

倫敦　二志一片十六分五

日本　六六兩〇分〇

▲海上金票交易所（開行）

三菱電氣扇

電扇爲夏時必備之品　十五年度之最新型　首推三菱之電氣扇

定價　十二吋自動廻轉式三十七圓　十六吋自動廻轉式四十七圓

◇消費僅少電力　◇風吹力量特大　◇靜肅絕無騷音　◇廻轉圓滑氣舒　◇體裁好無危險　◇構造堅牢無比

大連市山縣通　三菱商事株式會社大連支店　代表電話八一五一番

金銀銅質獎牌　黃銅質釦、帽章　琺瑯質勳章、徽章　銅質偖像、琺瑯招牌　金、銀絲肩章、綬、絹綿欄杆（贈送製式樣子、價目單）

東三省官衙軍團學校商議會指定　大連市敷島町四十五　金華號本店　電七九四六番

耳鼻之福音

蓄膿症內服藥　天聲鼻藥（餅形藥片）

▲蓄膿症　肥厚性鼻炎　鼻耳之嗅覺減退以及耳漏等症以本藥治癒者甚多係爲內服之藥並無須使手術卽雖婦女小兒亦很容易服用實爲耳鼻病之一大福音患此病者務須購服爲要

……二圓八十錢……五圓……七圓……十圓

滿洲代理店　大連信濃町　電六二三八　日新堂藥房

經售處　大連宏濟街　德興大藥房　大連西崗街　同德大藥房

聲明櫃夥出號

啓者敝號櫃夥張利源君因有高就情願辭出敝號並應得餘利如數算清完畢此後張利源所有經手之事一槪與敝號無涉恐未週知特此聲明

北大山通　永聚成啓

櫃夥辭退聲明

啓者敝號櫃夥林受荃進號半載毫無成績近更不守規章每出三四日不歸萬不獲已祇得辭退應給工貲如數淸付詎乃不知反省在外建口誣蔑本不足責因恐其再生別項糾葛特此登報聲明林某業與敝號脫離各界幸毋受欺林如在外有何行動敝號槪不負任何責任也諸維公鑒

加賀町十七番地　益順和謹啓

本號新到眞正俄國花布批發零售分外克己恐未週知特此聲明

大連市浪速町五十番 協茂盛綢緞莊謹啓

電話 綢緞部四六三一 雜貨部四九八八 批發部五四五三

連陞棧廣告

本棧此番開辦與前大不相同因爲擴充營業起見特租妥浪速町三階大樓壹處通共百有餘間寬敞潔淨熱鬧非常男客女眷各有分室迎送週到方便饌食貴客駕臨一試便知不謬也

大連市浪速町 電話七四六〇番 本棧主人謹啓

阿斯豆嗎豆兒

喘息新藥 祛痰

滿洲醫科大學藥物學教授醫學博士 久保田晴光先生實驗獎賞

本品係滿洲醫科大學教授醫學博士久保田晴光先生多年研究之結果始克發明出此喘息聖藥應治氣管支炎呼吸器疾患奏効如神堪稱卓越內服新治療劑也特依服用本劑一回發作頓挫病狀立即輕快元氣恢復此尤本劑之特長點也本劑發賣以來已歷三年尤蒙中國各界多大之讚許接來謝函堆積如山仰患者試服一回如下奏効甘願退錢 賜購諸君祈直接來本製藥所購買爲荷

藥價

五〇瓦	金一圓
百瓦	金一圓八十錢
二百二十五瓦	三圓五十錢
四百五十瓦	六圓

製造所奉天松島町拾四番地 鶴原製藥所

發賣元奉天浪速通八番地 鶴原文雄商店

中國各處大藥局均有代售

還生堂大藥房 大連西崗街 廒周子西鄰 眼科新治

一準保好 搽疥藥 每盒六角

一準保好 脚氣水 每瓶五角

腫毒瘰癧 一準保好 瘡傷膏 每兩八角

一切腫毒 一準保好 通透丸 每天六角 兩丈一元

新久瘡敗 足日保好 靑蓮散 大瓶小瓶 每瓶五角

跌打損傷 續筋接骨 接骨丹 起死回生 救急眞藥

羊角瘋症。水腫氣擻。危胎不下。胎衣不下。安胎養乳。產生保全。小兒雜症。乘更長宅。

婦女調經 修正眞品 喜花膏 大瓶小瓶 每天三角

女科要症 專門特藥 白帶藥 每天一角六 送坐藥一通

應治男女小兒隨包治外科惡瘡內科各症意及花柳科

唐堯培氏

周苦赤貧 概不取利

HUAN SHENG DRUG-STORE

TANG YOA CHIEH

廣告

廣告本與新聞記事相同深得人之博聞也近代商業之秘訣均特利用以廣告

外科一般 皮膚病 花柳病

唐澤醫院

大市連山縣通七十二番地

宅診往診入院

快！快！報！！報告

諸君得知道肥田粉德國的好農業試驗收穫加倍又省工料普愛農業增收穫現貨又來到千萬莫忘肥田粉第一獅馬商標的好

東三省總經理 奉天 營口 英商 源來盛啓

獅馬 Trade-Mark 商標

贈券

將此券剪下並注明詳細地址隨郵寄下不費分文即可得獅馬牌肥田粉一小包

省 縣 街 號收

博愛醫院

大連小崗子宏濟街

耳鼻咽喉眼科 主任 孟天成

外科 主任 郭進木

內科 主任 徐榮

產婦人科 主任 日冲ヒナ

電話 五四六七 六八〇九番

旅客注意

大連 裕泰棧 監部通一一六番 電話六四七〇番

青島 裕泰旅社 即墨路十三番 電話一七二五番

本棧現將房屋重加修飾人員力行整理男女異室招待殷勤代理車船客票報關完稅遠近紳商請祈駕臨

三十年前

市上尙無專治濕風骨痛之藥品、本藥房獨得秘方、製成痛瘋骨痛露、凡患濕寒鬱結、骨節痛楚者、一服此露、無不立愈、其甚者、四肢難動、半身不遂、醫藥無靈、針炙無效、服後即能止酸止痛、行動如常、又有解毒止痛露、專治下部惡瘡、痛苦難忍、或梅毒入骨、四肢瘋癱、廿載以來、收效如神、口碑載道、惟是僞藥倣效、爲害不淺、購服之時、愼防假冒、

金雞商標 袁製 痛瘋骨痛露 每瓶六角 解毒止痛露 每瓶七角

上海英租界西新橋 濟華堂藥房 總發行所

各處倘無代售家郵寄函購亦可

分銷處

大連 宏濟街 德興藥房 監部通 華泰藥房 千代田町 衛生藥房 粤町 華西藥房

營口 東二道街 德發長號 東大街 華權東號 太平康里街 義順成號

他的藥

福州高仰周君玉照

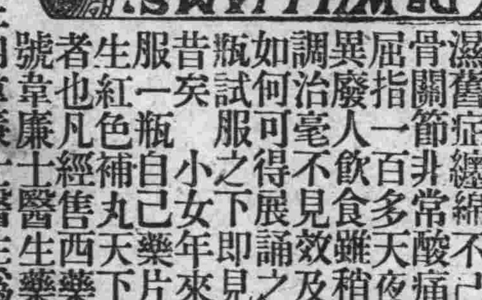

高君仰周因患瘋濕偃臥床榻百有餘天及試服韋廉士大醫生紅色補丸始獲全愈

且述及彼之女時患腹痛服用嬰孩自已藥片得除蛔蟲幸獲全愈

高仰周先生現任福州倉山漢英書局職務因患癢瘡之後身體疲乏致起瘋濕舊症纏綿不已其來函云鄙人瘡疾稍愈甫離枕蓆又染瘋濕四肢麻木筋骨關節非常酸痛而左腿痛楚尤甚皮膚失其感覺行動失其能力奄臥床榻屈指一百多天夜難進酣睡心中焦灼煩悶莫可言喻且久臥之下骨節散然無異廢人不飲食雖稍進亦多積滯不化頭部時覺暈痛日見沉重就醫多方服藥調治毫不見效及至取閱韋廉士醫生藥局所散佈廣告小書名曰體壯力強如何可得展誦之餘知相同之症治愈因即向附近西藥房購買韋廉士大醫生紅色補丸一瓶試服之下即見功效自覺精神驟增於是連服[illegible]至十分全愈而後已且體力強健逾於疇昔矣小女年來時患腹痛亦經貴局之嬰孩自已藥片服之即下蛔蟲數條而腹痛即止共服一瓶自已藥片至今異常強壯食量亦加韋廉士大醫生紅色補丸天下馳名補血健腦之聖藥功力男女不分者也凡經售西藥者均有出售或直向上海江西路六十號韋廉士醫生藥局函購每一瓶大洋一元五角每六瓶大洋八元郵力在內韋廉士醫生爲嬰孩及小孩特製之嬰孩自已藥片定價每一瓶大洋六角每六瓶大洋三元郵力在內

因患便閉致發紅瘰

紅色清導丸正是經驗良藥也 因便祕毒質入血遍佈週身則身體因而患病突即口氣穢濁消化不良疾病頭痛頭暈目眩等症以及一切不舒狀態相繼而作往往皮膚旋起紅瘰小瘡或面色黃萎等情是也欲治以上諸恙必先使大便有序肝經和平爲急務是以紅色清導丸正是適當妙劑因微利平肝潤腸導滯之功出自天然也即如浙江麗水碧湖張山葉蔚文先生來書云鄙人因大便祕結致患面發紅瘰且口氣穢濁氣色暗滯自服用紅色清導丸後大便有序腸胃清潔食量加增精神暢快皆清導丸功也 凡經售西藥者均有出售或直寄郵票大洋六角至上海江西路六十號韋廉士醫生藥局照班郵奉清導丸一瓶可也每六瓶大洋三元郵力在內

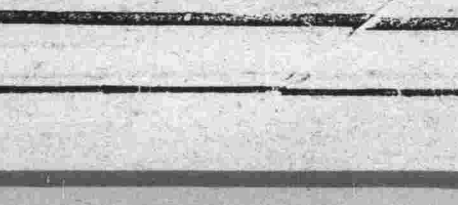

他的藥

婦人妙藥『妹司丁』之効驗

我的氣色眞好的極了

請看我的臉上氣色 光澤而美 請看我的身體強壯有力 四肢溫煖 這是我賴妹司丁之功効而得之者 今特將我從前的身体 瘦如乾柴 臉上靑色的實話 詳說于下 我記得十年之前 不知何故 我的身體時見困倦 眼也不睡 食也無味 漸漸只見身体衰弱 其初不以爲意 下雨颳風之前後 或於月經之前后 必見頭痛 或見寒見冷 喉中乾渴 腹部作痛 又腹中結成一團 不知何物 我的心中著急起來 也請醫生來診脈 家中各人無不憂慮我的身体 或請醫生 或買丸藥 囑我服之 我於初時異常歡喜 很聽人人的話 錢也費了 總不見什麽効驗 或心中也想定了世間之藥與我無緣 醫生也不請 丸藥等亦不服了 過了五六年 自己摩四肢 只有一層皮裹着了骨頭 臉上更靑而浮 日則不想食 夜則未合着眼而先夢 心間乱跳 我自己以爲不能治的 於是置之不理 剛剛有十年的時日毫無快樂 有一日來了一位 從日本回來的友 問談之中 一見我的臉上氣色 問我的病 簡捷說道 婦女患病 非服妹司丁不可 妹司丁能治婦女難症 我在日本已見許多人得妹司丁之力 全治了其病 今幸得買妹司 丁的日本商人運至各國 我們中國 也有分售處 快買而服之 不可再誤時日了 我聽友人之言 不甚相信 該友人又不足爲醫生 又不足知道我的症 我含笑而聽之耳 過了數日 忽然腹部痛的很利害 在床伸伏 實在難以抵著 其時我家的人說道 痛成如此 何不買妹司丁而試之 我於其時痛實不知說甚麽 只得點頭而已 不一時 已買妹司丁回來 用懷水冲了 一盅飲了 略爲止痛 但於飲了之後 纔知道是妹司丁 於是連服了六天 食物知味 眠而無夢 腹中團結之物 似乎活動起來 如此再買妹司丁連服之 前後合計己有一個月之久 腹中團結之物 已不知從何去了 周氏等強氏說兒丁而日 有之哉有之哉 丁妹司之功 非獨能治病症 如不受孕者服之亦得懷姙 以致今日常服妹司丁之婦女 於地球上實在不少 今己見請藥舖中 接收各地的人 服過妹司丁 己得其效者 寄來的感謝書堆積如山 今中國各地的藥舖 也有代售的其總售處就是 大連山縣通一丁目 順和公司大連支號

妹司丁藥價 六天分 金壹圓・十三天分 金貳圓・二十天分 金叁圓

重症用特製 十天分 金叁圓・二十天分 金五圓五拾錢・一個月分 金八圓

經理所

奉天四平街	奉天鐘樓南	奉天鼓樓南	奉天鐘樓南	安東中宮街	
大德生大藥房	中西大藥房	歐美大藥房	永年大藥房	歐美大藥房	東盛增
鐵嶺鼓樓西	長春北門外	長春北門裡	遼陽什字街	營口二道街	營口魚市口
平記大藥房	中西大藥房	興亞大藥房	天錳成	中西大藥房	五洲大藥房
營口永世街	營口西大廟	吉林糧米行	瓦房店新市街	大連市監部通	大連市奧町
興亞大藥房	義興成余記	五洲大藥房	德記大藥房	華泰大藥房	華西大藥房
西崗子永樂街	普瀾店平安街	金州城裡	西崗子平和街	海城城裡	鳳凰城南街
德記西棧	德順藥房	德記藥棧	寶生堂	華西大藥房	中西大藥房
天津估衣街	北京大柵欄	北京大柵欄	北京前門外	天津日租界	▽其他各埠大藥房均有代售△
蔭記公司	華美大藥房	老德記藥房	中美大藥房	同春大藥房	